La Revista

Eduard Margalef

Rubén Reina

Pàg. 17 Un Mar Vivent i el Mosaic Gastronòmic, unes festes cada cop més participatives

Pàg. 7 Es posa en marxa el projecte d'ampliació del CAP

Pàg. 8 L'antic molí de l'oli es convertirà ben aviat en museu

Butlletí Informatiu de l'Ajuntament de Vandellòs i L'Hospitalet de l'Infant

Núm. 61

Agost 2010

www.vandellos-hospitalet.cat

Josep Castellnou (CiU)
Alcalde

Al vostre servei

La principal tasca de l'Ajuntament és cobrir les necessitats dels veïns: les particulars i les col·lectives. Aquesta tasca no és gens fàcil, amb els mal temps que corren avui dia, per la qual cosa al consistori ens esforcem cada dia per atendre els problemes personals i alhora millorar la qualitat de vida de tots els ciutadans. Com és obvi, no podem satisfer totes les demandes. No per falta de voluntat, això sí, sinó perquè els recursos econòmics són sempre limitats i com passa a la vida quotidiana, hem de donar prioritat a aquelles actuacions i serveis que més s'adiuen amb l'interès i el benestar general.

Així, per exemple, durant aquests darrers mesos, no hem estalviat esforços en mantenir les ajudes a les famílies amb una situació econòmica més desfavorida, o en contractar persones. Entre els mesos de juny i juliol, l'Ajuntament ha donat feina a més d'una seixantena de treballadors, amb el plans d'ocupació (a 18 aturats), i el reforç de serveis (Policia Local, neteja de carrers i platges i turisme) i d'activitats esportives.

Cada època ve marcada per unes necessitats diferents i sempre variades i no igualment visibles. L'estiu es caracteritza per la generació d'una major activitat. I és que s'han de posar al punt tots els pobles del municipi, encara més si és possible, per mostrar als nostres visitants, la nostra millor cara.

La bona imatge que projectem depèn en gran part de vosaltres, els ciutadans de tots els nostres pobles, perquè any rere any conviviu en harmonia amb els turistes que vénen a conèixer o a gaudir de les nostres terres durant els mesos estivals, malgrat les molèsties que us poden ocasionar (a lhora d'aparcar, o pel soroll, per exemple).

La vida d'un poble la conformem tots, és responsabilitat de tots, i us agraeixo que us preocupeu per posar el vostre granet de sorra per aconseguir que els nostres pobles siguin cada dia millors.

Bon estiu i aprofiteu la gran varietat d'activitats que hem organitzat perquè gaudiu del vostre temps lliure!

Josep Castellnou i Barceló
Alcalde de Vandellòs i l'Hospitalet de l'Infant

L'equip de govern

J. Carles Vidal (CiU)
1er Tinent d'Alcalde i Regidor d?Hisenda i Patrimoni, Comunicació i Esports.

Mònica Boquera (CiU)
2a Tinent d'Alcalde. Regidora de Règim Intern, Recursos Humans, Promoció Econòmica i Seguretat Ciutadana.

Maria Teresa Boquera (CiU)
3a Tinent d'Alcalde. Regidora de Cultura, Ensenyament i Turisme.

Jordi Borràs (CiU)
4rt Tinent d'Alcalde. Regidor de Noves Tecnologies, Medi Natural, Urbanisme i Indústria.

Xavier Figueres (CiU)
Regidor de Manteniment i d'Obres i Serveis.

Braulio Conejo (CiU)
Regidor d' Obres, Serveis, Manteniment i Agricultura.

Francesc Blanch (CiU)
Regidor de Benestar Social, Salut, Comerç, Joventut i Festes.

Xavier Samarra (ERC)
Regidor de Medi Ambient.

L'oposició

German Garcés (PSC)

Elena Pérez (PSC)

Joaquim Gràcia (PSC)

Francesc Morán (l'Entesa-FIC)

Sumari

p.3 Els Temes
p.4 Opinió
p.5 Episodis històrics
p.6-11 Actualitat
p.12 Economia i treball
p.13 Turisme
p.14 Joventut
p.15 Esports
p.16 El Medi
p.16 Salut
p.17-18 Cultura
p.19 Cuina / Entitats
p.20 Serveis
p.21 Comunicació
p.22-23 Fotogaleria
p.24 Foto històrica

Núm. 61, agost 2010
Butlletí Informatiu bimensual de l'Ajuntament de Vandellòs i l'Hospitalet de l'Infant
Dipòsit legal: T-1070-00

PATRONAT MUNICIPAL DE MITJANS DE COMUNICACIÓ DE VANDELLÒS I L'HOSPITALET DE L'INFANT

Producció:
Iniciatives Mediterrànies de Comunicació (IMC)
Coordinació i redacció:
Beatriz Higueras
Col.laboradors:
Ricard del Amo, Estrella Botello, Lluïsa Llamero, Cristina Cáncer, Conrad Solé, Joan Ramon Benaiges, Alexis Castillo, Iolanda Sancho, Eva de Gregorio, Francesc Madurell, Marc Ollé, Maria Lledó, Àngel Lopera i Alfons Tejero.
Fotografia:
Beatriz Higueras, Eduard Margalef, Assumpta Llop, Teo Castillo, Manel Castellnou.
Disseny i maquetació:
Pau Roig
Tirada:
2.500 exemplars
impresos en paper ecològic
Distribució gratuïta
Prohibida la venda
Aquesta publicació no se solidaritza ni es fa responsable de les opinions dels seus col·laboradors i/o treballs realitzats.
Si voleu rebre La Revista al vostre domicili, truqueu als telèfons de l'Ajuntament (977 82 40 37 i 977 82 33 13) o envieu un e-mail a l'adreça larevista@vandellos-hospitalet.cat

La dita

"Val més un veí a la porta que un parent a Mallorca"

Falta poc perquè a l'Hospitalet de l'Infant s'ofereixin més d'una cinquantena d'actes

Les Festes de Sant Roc ja són aquí!

Comença el compte enrera per les Festes de Sant Roc 2010, unes festes ben assenyalades al calendari del municipi. En aquesta edició, començaran divendres 13 d'agost i finalitzaran dilluns 16 d'agost, per la qual cosa el regidor de Festes, Francesc Blanch, preveu un cap de setmana llarg i mogut.

I és que, tot i la crisi econòmica, l'Ajuntament s'ha esforçat per mantenir l'oferta de propostes lúdiques d'altres anys i donar continuïtat, doncs, a la celebració del patró del poble, un esdeveniment esperat tant pels turistes com pels veïns del municipi.

El programa de les festes i el nom del pregoner es donarà a conèixer el proper dilluns 9 d'agost, a les 20 hores, a la Plaça Berenguer d'Entença, on actuarà la banda municipal de música i es repartiran els fulletons corresponents. No obstant això, a La Revista no ens hem pogut estar d'avançar-vos una mica d'informació i de preguntar al regidor Francesc Blanch pels actes més destacats.

Entre aquests, Blanch ha remarcat el tradicional castell de focs, a càrrec de la Pirotecnia Dragón, i la musclada, que tindrà lloc diumenge; i els balls previstos: el que acompanyarà l'exitosa fideuà popular de divendres; i el de l'orquestra La Dama de diumenge.

Dissabte, a més, actuarà la coneguda banda musical 'Amistades peligrosas' a la marina seca del port esportiu i posteriorment, el grup de versions dels anys 70, 80 i 90 anomenat 'Gino Diamantini'.

'Amb aquest concert volem satisfer els gustos d'aquelles persones que tenen una franja d'edat d'entre 30 i 45 anys', ha explicat Blanch, tot afirmant que un dels objectius del programa de les festes de Sant Roc és 'complaure un públic de totes les edats, que té preferències diverses'.

És per aquest motiu que el consistori, amb el suport incondicional i molt valuós de la Comissió de Festes de L'Hospitalet de l'Infant i diverses entitats locals, ha organitzat activitats de tot tipus. Enguany, com a novetat, part dels diners recaptats durant aquestes festes seran destinats a ajudar la Yanay (trobareu més informació sobre aquesta veïna a la pàgina 7 d'Actualitat).

El regidor Francesc Blanch us anima a participar en els actes previstos i us demana disculpes per les molèsties que us puguin ocasionar els sorolls, tot desitjant que siguin del vostre agrat.

Un any més, la bandera blava torna a onejar al port esportiu i a tres platges del municipi

'Les nostres platges compleixen amb la normativa ambiental més exigent'

Conscient de la importància de preservar l'entorn natural, l'Ajuntament té implantat un sistema de gestió i auditoria mediambiental de reconeixement europeu, conegut com EMAS, a totes les platges del municipi, a la gestió de la recollida dels residus i a l'abastament d'aigua potable, segons ha explicat el regidor de Medi Natural, Jordi Borràs.

Aquest sistema té com a finalitat descriure, controlar i millorar totes aquelles activitats derivades de la gestió municipal que tenen una incidència directa o indirecta en el medi ambient. 'Suposa la creació d'una base de dades en contínua revisió, que inclou tots els documents, manuals i registres necessaris en la gestió de cadascun dels àmbits', ha argumentat Borràs.

En altres paraules, tal com assenyala el mateix regidor, es preocupa pel 'compliment dels requisits mediambientals reglamentaris; i per l'establiment d'objectius i la dotació dels recursos necessaris, que són revisats i actualitzats periòdicament per assegurar la millora contínua'.

Així, per exemple, el sistema es fixa en la recollida selectiva de residus municipals, els serveis de les deixalleries; el control i manteniment de pous i dipòsits d'aigua potable, el control de la qualitat de l'aigua potable en tot el municipi; i la neteja, les activitats lúdico-esportives, els serveis higiènics i de seguretat, salvament, primers auxilis, lleure i zones d'aparcament de les platges; i la planificació urbanística del litoral, entre moltes altres coses.

Aquest segell de qualitat que comporta la certificació EMAS i que tenen totes les platges de Vandellòs i l'Hospitalet de l'Infant es pot veure, concretament, a la Platja de l'Almadrava.

Fins a aquesta platja i fins a les de l'Arenal i la Punta del Riu, es van desplaçar el passat 3 de juliol l'alcalde Josep Castellnou i diversos regidors per hissar oficialment les banderes blaves.

Aquest altre segell de garantia s'ha convertit en una etiqueta de prestigi internacional que certifica adequades condicions higièniques, sanitàries, de seguretat, accessibilitat, informació, salvament i socorrisme o atenció a persones amb discapacitat.

Durant l'acte, tant la regidora de Turisme, Maria Teresa Boquera, com el regidor de Medi Natural, Jordi Borràs, van manifestar la seva satisfacció pel fet que l'Asociación de Educación Ambiental y del Consumidor (ADEAC), l'organització promotora que premia les millors platges del món amb la bandera blava, hagi atorgat novament aquest distintiu de qualitat a 3 platges del municipi i també al port esportiu.

Parlen els portaveus municipals

J. Carles Vidal Fuster

ciu convergència i unió

A bon ritme

Amb l'arribada de l'estiu, s'han complert ja 3 anys de l'actual legislatura i és temps de fer anàlisi del que s'ha fet i del que encara queda per fer. Si prenem com a base d'aquest balanç el programa de govern amb què CiU es va presentar a les eleccions municipals al maig de 2007, la conclusió és molt satisfactòria: de les 136 accions que ens vam comprometre a dur a terme, n'hem realitzat ja 71 (o dit d'una altra manera, el 52%); 46 estan en procés de desenvolupament (el 34%); i només ens en falten 19 per iniciar, és a dir, un 14%.

Totes aquestes propostes de govern tenen un denominador comú: l'esperit de servei. Per posar alguns exemples, entre les accions que a hores d'ara ja són una realitat, hem d'esmentar :les noves pistes de tennis ,pàdel i gimnàs i la rehabilitació de La Torre de Vandellòs i de la Sala de la Germandat de Masboquera; la piscina coberta de l'Hospitalet; el Centre Assistencial Polivalent de Vandellòs; la restauració de l'Ermita de l'Almadrava; la reurbanització del carrer del Mar i el Casal d'Avis de l'Hospitalet, els Casals Joves, la nova seu del Centre Obert, la remodelació de la pista de tennis i frontennis i la contenció de talussos de Masriudoms, el Tanatori i la nova nau de la brigada,etc.

Pel que fa a les obres importants que ja estan en marxa, hem de fer referència a les de la nova Biblioteca Pública-Teatre Auditori, el nou menjador escolar, la 2a ampliació de la llar d'infants Sol i Vent, la instal·lació de gespa artificial al camp de futbol de l'Arenal i el Museu de l'oli. Altres projectes de rellevància que es troben en curs són l'ampliació del CAP, la millora de les xarxes d'abastament d'aigua potable i el nou pavelló esportiu.

La llista d'accions previstes i executades és llarga, així com la llista de tasques internes que s'han realitzat durant aquests darrers 3 anys. Són feines prèvies a l'execució dels projectes - moltes vegades feixugues- que requereixen seguir uns tràmits i unes gestions que no sempre són visibles a la ciutadania però que resulten imprescindibles per a la consecució dels objectius marcats. Una mostra d'aquestes tasques són la gran quantitat de sessions oficials que s'han celebrat durant aquest temps a l'Ajuntament: més de 350, entre juntes de govern, sessions plenàries, comissions, juntes de patronats, consells d'administració i altres trobades. I a això, cal afegir-hi les nombroses reunions mantingudes pels regidors de l'equip de govern amb entitats, organitzacions, particulars, treballadors, etc.

Ja sabem tots que el més fàcil i còmode és criticar i tergiversar i que fa més soroll un que crida que no pas cent que callen i per això, volem agrair-vos als veïns i veïnes i a les associacions el fet d'haver col·laborat activament amb el consistori en la seva tasca de govern; i volem animar-vos també a votar en les properes eleccions al Parlament de Catalunya, previstes a la tardor; i a recuperar el Govern de la Generalitat. Així, ens podrem sentir orgullosos de ser catalans i pertànyer a una nació amb identitat pròpia.

Visiteu el nostre web: www.ciuvh.cat.

Germán Garcés Martínez

PSC

Ja ha arribat l'estiu!

Més que mai, l'estiu és temps de redescobrir l'esplèndida natura que ens envolta, de desconnectar dels assumptes de cada dia, de fer vacances, i de gaudir amb familiars i amics de les festes que cada any s'organitzen als nostres pobles. A l'estiu encara apeteix menys llegir els comentaris de política municipal que des de l'òptica de l'oposició fem a aquesta columna, però confio que trobareu una estona del vostre temps per a continuar llegint.

L'Oficina Municipal d'Atenció al Ciutadà (OMAC), que és un dels serveis que hem reclamat moltes vegades a l'equip de Govern de l'Ajuntament, per fi, va començar a funcionar el passat mes de juny. Ara des de la web de l'Ajuntament ja es poden consultar les dades privades i accedir al catàleg de serveis i tràmits. Els regidors socialistes també hem reclamat la posada en funcionament dels dos Centres de dia del municipi. D'això no us puc dir res de nou. Fa molts mesos que els dos Centre de dia estan acabats, però no funcionen i no sabem quan funcionaran perquè l'equip de Govern de l'Ajuntament no ho explica.

Amb la supressió del Patronat Municipal d'Esports l'any 2009, els serveis esportius de l'Ajuntament són facilitats per Llastres Serveis Municipals, S.L.. Nosaltres considerem que l'organització i gestió d'aquesta nova empresa municipal és molt millorable. Entre altres coses, hem criticat que no es va fer cap concurs per a seleccionar el gerent, que l'acord de la Junta General d'Accionistes de 23 de desembre de 2009 que el va nomenar incomplia els estatuts de l'empresa, perquè no especificava la seva remuneració (posteriorment, se'ns va informar que *"serà aproximadament de 49.930 euros, però que s'ha de concretar"*). A la Junta General de 23 juny vam manifestar que la contractació del gerent no s'ha fet complint l'acordat a la Junta General del 23 de desembre de 2009, que no tenim garanties de que la seva relació contractual amb l'empresa estigui ajustada a llei, i que ell no està desenvolupant totes les funcions d'organització i direcció que com a gerent té assignades per la Junta General d'Accionistes.

Altres serveis municipals s'estan concretant d'acord amb el programa previst. Com a mostra d'això puc recordar que s'està construint el menjador de l'Escola Mestral, la segona fase de l'ampliació de la Llar d'Infants Sol i Vent, la Biblioteca i Teatre Auditori de l'Hospitalet, i el Museu de l'Oli de Vandellòs; i que s'està elaborant el projecte del nou poliesportiu de l'Hospitalet i també el de l'ampliació del CAP.

L'elaboració del Pla d'Ordenació Urbana Municipal (POUM) és el més important que està fent l'Ajuntament i al nostre entendre, fins ara, s'està fent bé. És molt important la participació dels ciutadans amb la seva elaboració, per això us encoratjo a utilitzar tots els mitjans de participació que s'ha acordat posar a disposició dels veïns.

Us desitjo un bon estiu i que gaudiu en plenitud de les festes dels nostres pobles.

Pots accedir a la informació del grup municipal socialista entrant a la nostra web: www.pscvh.org

Xavier Samarra Margalef

esquerra

Independència, ara!

Fa ben poc i , per no variar, una emissora de ràdio estatal carregava durament contra el Govern de Catalunya. Els catalans, dissortadament, estem acostumats ja a aquesta mena de soroll, de xivarri i de fressa que provoquen certs agents socials, polítics i mediàtics. Han d'actuar així en lloc de mossegar-se la llengua perquè s'adonen que el nostre país avança!

Amb Esquerra al Govern de la Generalitat de Catalunya, s'han creat 6 places de residència cada dia per la nostra gent gran. Més de 800.000 catalans es veuen beneficiats per la Llei de barris. S'han construït 2 hospitals nous i també 79 centres de salut a tot Catalunya. La reducció en 60 dies el temps d'espera per una operació quirúrgica és ja un fet constatable. També però, amb molts problemes, gairebé 120.000 persones es beneficien de la llei de dependència. El nostre paper a la Generalitat ha estat i és decisiu per tal d'impulsar la llei de consultes populars.

Portem 7 anys treballant des del Govern de Catalunya, alguns força temps dels ajuntaments i tota una vida des del partit. Volem que el nostre país segueixi avançant, tenim noves i més altes fites que ens permetran afrontar el futur amb les majors garanties d'èxit. Anhels, desitjos i esperances que cada dia plantegem des del govern o bé a l'oposició.

Volem i ho podrem fer realitat amb vosaltres, de la mateixa manera que hem multiplicat, en els darrers anys, en un 2000 % els incentius R+D (Recerca i Desenvolupament) per les nostres indústries i empreses. Tothom n'és sabedor que gràcies a les dones i homes d'ERC hem tirat endavant amb l'oficialització de 20 seleccions esportives pròpies. A nivell cultural, hem fet i farem biblioteques allà on era impensable com també s'han obert Delegacions de Catalunya als Estats Units, a Alemanya, a França i al Regne Unit. Cap govern ha estat, fins ara, capaç de crear l'Oficina antifrau de Catalunya. Per últim, ningú fins al moment havia aconseguit aprovar una Llei del cinema català.

Som i seguirem essent l'aire fresc de la política catalana. No tenim ni grans empresaris darrera ni fundacions, ni grups mediàtics que ens costegin econòmicament. Tampoc depenem de ningú de fora del nostre país: Som lliures! Som aquells que caiem a terra i que ens tornem a aixecar amb el cap ben alt perquè tenim un país per construir. Somiadors, utòpics i idealistes de mena. Aquells que, malgrat els pesi a alguns, volem fer del lloc on vivim una república, catalana i lliure. Ara mateix, el model autonomista va de camí cap al tanatori esperant. L'estatut que ha esdevingut, malauradament, un còmic barat. Davant això, l'alternativa és clara: Independència!

Catalunya i els catalans no podem anar sense timó. Cal i ens convé tenir un alè d'esperança. Nosaltres sempre hem estat compromesos amb vosaltres i volem seguir lluitant per aquest país. Som els hereus de Macià i de Companys: Sabem d'on venim i on volem anar a parar.

Francisco A. Morán Sabaté

FIC

Dret a decidir, ... qui?

Sumàriament, discretament, cínicament, ens estan envaint les ombres que ens portaran, indefectiblement, a la ceguesa total.

Avui, en aquest article, pensem que hem de fer referència a la sentència emesa pel Tribunal Constitucional en relació a l'Estatut de Catalunya, més que parlar d'assumptes domèstics. Què podem dir que ja no s'hagi dit? Poca cosa, tot i que volem expressar la nostra opinió sobre l'assumpte.

Mireu, el gran problema de l'Estat espanyol és, al nostre entendre, de respecte d'uns envers els altres. Sempre hem mantingut que la Constitució del 78 fou un pacte de silenci, en què malauradament, no es van tancar ferides, simplement és va fer una operació costosa, això sí, de maquillatge per poder passar d'un règim dictatorial a un de democràtic, arrossegant, no obstant ,una herència que s'havia de deixar categòricament enrere, i no es va fer.

Les conseqüències ens les trobem ara, era un fet que tard o d'hora havia de succeir. Només cal examinar tot el que s'ha fet i s'ha dit sobre la memòria històrica... D'un costat ells diuen que això només serveix per obrir velles ferides... És què s'han tancat mai? Per obrir quelcom primer ha d'estar tancat, si alguna cosa es manté oberta és impossible tornar-la a obrir. D'altra banda, l'Església catòlica no ha parat de beatificar sants "màrtirs de la creuada": Aquest fet no es podria interpretar com reobrir velles ferides?

Un dels fets més transcendentals de la Constitució del 78 fou el que va considerar que l'Estat estava format per 17 comunitats autònomes, mai hi hem estat d'acord. I això va ser la clau de volta per desvirtuar de forma radical les nacions que componen aquest Estat. Autogovern, n'hi hagués hagut d'haver per aquelles nacions, i no aplicar el mateix estatus per a tots, això fou l'error i ara el paguem i el continuarem pagant mentre la nostra classe política no vulgui acceptar aquesta realitat. Algú ens pot explicar el sentit que tenen comunitats autònomes com Madrid, Cantàbria, La Rioja, etc. Ningú ho pot explicar des d'un punt de vista racional; simplement fent aquesta divisió quedaven difuminades les autèntiques nacions integrants de l'Estat, i quan alguna d'aquestes nacions vol reivindicar allò que per història, cultura i sentiment li pertoca, l'Estat, que està molt ben blindat, té els mecanismes per ensorrar-ho, i això no pot durar.

Com va dir algú, el TC ha dictat sentència per obligació, fent un acte d'autoestima, però el més greu és que no ha fet justícia, simplement ha emès una sentència.

Sentència que per altra banda ha estat més pròpia d'un parlament o estament purament polític que per un estament jurídic com hauria de ser el Tribunal Constitucional. Perquè les lleis són les lleis, i és que quan tots pensem que les lleis són interpretables, segons com es mirin, podem, i en realitat entrem en el terreny de l'especulació, de l'arbitrarietat i no pas en el de la justícia. Renoi quina tristesa.

Molta salut i molta sort per a tothom.

La primera notícia documentada per establir un servei regular d'autobús entre Tivissa i Reus es remunta a l'any 1921. Jaume Borràs Rojals, de Tivissa, va sol·licitar l'autorització per a l'establiment d'aquest servei.

JUNTA PROVINCIAL
DE
TRANSPORTES
MECÁNICOS RODADOS

TARRAGONA

Núm. 1078

Habiendo sido adjudicada por la Junta Central a D. José Gil Vernet con carácter de exclusiva por 20 años la explotación para el transporte de viajeros entre Vandellos y Reus pasando por Mas Roque - ras, Mas de Riudoms, Hospitalet del Infante y Cambrils, pongo en conocimiento de V. que el referido servicio dará principiocon tal carácter el día 26 del actual.

Lo que le participo a los efectos oportunos.

Dios guarde a V. muchos años.

Tarragona 21 de julio de 1925.

El Presidente,

Saurer (lo Saura), T-3.321.

La línia d'autobusos Gil Vernet de Tivissa a Reus, 1925-1962

En data 6 de juliol d'aquest any, la *"Jefatura de Obras Públicas. Negociado: Automoviles"* li concedia la llicència per a l'explotació d'aquest línia. El transport de viatgers es faria amb un l'autobús matriculat a Barcelona amb el número 1310, el qual havia estat degudament inspeccionat.

L'esmentat servei no es va dur a terme perquè en el propi expedient s'assenyalava que *"el concesionario queda obligado a disponer de otro vehículo, por lo menos, para atender con él a casos de accidente o deterioro del que normalmente ha de circular"*. En no poder disposar d'un segon autobús va quedar anul·lada aquesta llicència.

Fou en Josep Gil Vernet -*"Torrero"* de Vandellòs - qui, més endavant, posaria en funcionament aquest servei. Josep Gil Vernet va néixer l'any 1886. Va cursar els estudis primaris a l'escola del poble i el batxillerat a l'Institut de Tarragona. Es va dedicar al comerç de compra-venda de fruits secs i també regentava un forn de pa al carrer Amunt, en una casa que comunicava amb el carrer de Baix. Tenia com ajudant a Anton Santamaria Arrufat *"Mosso"*, el qual, anys més tard, va tenir un forn propi al carrer de Baix.

En Josep Gil, de jove, va viatjar molt i va viure una temporada a Nova York i també a l'Argentina. De tornada d'aquests viatges, l'any 1925, va sol·licitar, i li va ser adjudicada, l'explotació del transport de viatgers de la línia Tivissa a Reus passant per Vandellòs, Masboquera, Masriudoms, L' Hospitalet i Cambrils.

Les tarifes màximes autoritzades eren:

De Tivissa a L'Hospitalet	4'00	pessetes
De Tivissa a Cambrils	4'50	"
De Tivissa a Reus	5'00	"
De Vandellòs a L'Hospitalet	2'00	"
De Vandellòs a Cambrils	3	"
De Vandellòs a Reus	4	"
De l'Hospitalet a Cambrils	1	"
De l'Hospitalet a Reus	2	"
De Cambrils a Reus	1'50	"

El Sr. Gil Vernet va començar el servei amb els autobusos: Dodge, T-1.813 de 22 places, Chevrolet, T-2.312 de 18 places i Graham Brothers, T-2.978 de 24 places.

Abans de la guerra civil va vendre el Dotge i el Braham Brothers i va comprar un Saurer T-3.321, (de 4 cilindres i 22 CV) amb 25 seients i un Reo V-17.387 (de 6 cilindres i 25CV) també de 25 seients.

Durant la guerra civil es va interrompre el servei i li van requisar dos autocars que tenia amagats a la partida de les Moles al terme de Tivissa.

Acabada la guerra i per por de patir represàlies, va estar amagat a Vila-seca,Taradell i al barri del Guinardó, a Barcelona.

Finalment va retornar a Tivissa on es va construir una casa. L'any 1946 va poder tornar a emprendre el negoci del transport de viatgers amb els autocars: Chevrolet, Saurer i Reo. A principis dels anys cinquanta va comprar el primer autocar modern, un Fiat T-6286, i va canviar els vells motors de gasolina del Reo i Saurer per motors Perkins de gasoil. El darrer autocar que va comprar fou un Pegaso, B-362.241.

Durant aquest anys va tenir de xofers, Josep Cavallé Perelló *"Català"* i Enric Gil Jardí *"Llanero"*. També conduïen els autocars el propi Josep Gil, el seu gendre, Jaume Saladié Monclús, i el seu fill, Antoni Cabilla Sánchez.

A part del transport de viatgers, un servei molt important que realitzava era els encàrrecs de medicaments, llibres, roba i tot tipus de productes manufacturats que portaven des de Reus. Feien aquest servei els cobradors *"recaders"* de l'autobús. Els més coneguts i que més anys van oferir aquest servei foren Joaquim Perelló i *Baldomero* Pagès, ambdós de Tivissa.

El Sr. Josep Gil Vernet també va explotar la línia de Tivissa a Móra.

L'any 1962 va vendre els drets de concessió de la línia de Tivissa a Reus i tots els autocars, excepte el Pegaso, a l'empresa Mateu de Reus.

Reo, V-17.387, amb Josep Cavallé "Català.

Fiat, T-6.286, amb Josep Cavallé "Català".

El Sr. Josep Gil Vernet es va retirar jubilat a Barcelona on va morir l'any 1965. Era el germà gran dels dos científics més prestigiosos i fills il·lustres del municipi, Salvador Gil Vernet, catedràtic d'anatomia i president de l'Associació Internacional d'Urologia; i Emili Gil Vernet, catedràtic d'obstetrícia i ginecologia.

Joan M. Vernet i Borràs

Informació:
- Arxiu Municipal
- Arxiu familiar de ca la Torre
- Jaume Saladié Monclús

Fotografies:
Ricard Cavallé Vidal i Jaume Saladié Monclús

En compliment del decret-llei aprovat pel Ministeri d'Economia i Hisenda

Reducció de sous a l'Ajuntament

El Ple de l'Ajuntament de Vandellòs i l'Hospitalet de l'Infant va aprovar el passat 23 de juny, en sessió extraordinària, una reducció del sou del personal funcionari i laboral del consistori i dels organismes autònoms que el componen; així com dels càrrecs electes.

Aquesta disminució dels salaris és resultant del Reial decret 8/2010, de 20 de maig, de compliment obligatori, pel que s'adopten mesures extraordinàries per a la reducció del dèficit públic; i de la resolució de 25 de maig del 2010 del Ministeri d'Economia i Hisenda. S'aplicarà fins al 31 de desembre de 2010.

D'altra banda, el ple va acordar també reduir el sou de l'alcalde del municipi, Josep Castellnou, un 7%. Tot i que la reducció retributiva als càrrecs electes locals no està expressament prevista pel Reial decret, l'Ajuntament va decidir modificar de forma voluntària l'import de les seves retribucions, aplicant aquest decrement del 7%, d'acord amb els criteris orientatius emesos per la Federación Española de Municipios y Provincias (FEMP).

Cal recordar que al ple del 8 de juliol de 2009, es va aprovar un nou sistema per determinar la retribució de l'Alcalde, Josep Castellnou, recomanat per l'Associació Catalana de Municipis i Comarques i basat en els criteris de la Federació de Municipis de Catalunya. Aquest sistema suposava 5 vegades el Salari Mínim Interprofessional, és a dir, 43.680 euros bruts anuals. De manera també voluntària, Castellnou ja va renunciar al 13% d'aquest sou. Això significa que el batlle cobra a ara uns 35.400 euros anuals.

Al ple d'aquell dimecres es va donar llum verda, igualment, a rebaixar un 4,7% les retribucions dels regidors, que cobren per assistir a les sessions dels òrgans col·legiats de l'Ajuntament (plens, juntes de govern i comissions). Aquest 4,7%, sumat al 0,3% de l'increment aplicat als empleats públics estipulat per la Llei General de Pressupostos de l'Estat per aquest 2010 al qual van renunciar els edils el mes de gener, suposa una reducció del 5% de les seves retribucions.

Acords destacats del ple del 26 de maig

Anteriorment, el ple va aprovar el 26 de maig l'avanç del Pla d'Ordenació Urbanística Municipal (POUM). Aquest document inclou la diagnosi territorial del municipi, així com els criteris i objectius generals del nou POUM, els resultats del procés de participació ciutadana que s'ha dut a terme en aquesta fase durant els mesos d'abril i maig; i l'informe de sostenibilitat ambiental preliminar.

També en relació al POUM, el plenari va acordar iniciar l'expedient d'avaluació d'impacte ambiental i la suspensió de llicències urbanístiques. L'àmbit d'aquesta suspensió engloba tant l'antic hospital com la resta d'edificacions que conformen l'illa edificada, entre les places Berenguer d'Entença i de Catalunya i la Via Augusta de l'Hospitalet de l'Infant. La durada d'aquesta suspensió no pot ser superior a un any a comptar des del moment de la publicació de l'acord.

L'Ajuntament considera necessària la protecció ambiental d'aquest edifici gòtic per part del POUM, atès que és la més significativa i identificativa del nucli de l'Hospitalet. De fet, aquest monument històric està declarat bé d'interès nacional.

Representants municipals assisteixen a la presentació de l'Estudi Epidemiològic organitzada per AMAC

L'alcalde del municipi, Josep Castellnou, acompanyat de diversos regidors i de la TVV, va assistir el passat 7 de juliol a la jornada de presentació de l'Estudi Epidemiològic organitzada per l'Asociación de Municipios en Áreas Nucleares (AMAC).

Durant aquesta jornada, que es va celebrar a l'Escola Politécnica Superior de la Universidad Autónoma de Madrid, representants del Consejo de Seguridad Nuclear (CSN) i de l'Instituto de Salud Carlos III van informar als assistents sobre les conclusions de l'estudi realitzat conjuntament, en resposta a un mandat del Congreso de los Diputados.

Les conclusions diuen el següent:
- Les dosis estimades acumulades que hauria rebut la població de les àrees d'estudi -uns 8 milions de persones per any a l'àrea de 0 a 30 km, entre 1975 i 2003- a causa del funcionament de les instal·lacions són molt reduïdes, i estan molt per sota dels nivells que podrien afectar a la seva salut.
- No s'ha detectat un increment de la mortaldat per càncer associada al funcionament de les instal·lacions.
- No s'han detectat increments de mortaldat per càncer causats per la radiació natural.

L'estudi complet, així com el resum tècnic i el díptic dels resultats estan disponibles a la pàgina web del CSN www.csn.es

El CSN aprova prorrogar 10 anys la vida de Vandellòs II

El ple del Consejo de Seguridad Nuclear (CSN) va aprovar el 23 de juny, per unanimitat, un informe favorable a la sol·licitud de renovació de l'autorització d'explotació de la central nuclear Vandellòs II, per un període addicional de 10 anys més.
Aquest informe ha estat tramès al Ministeri d'Indústria, Turismo y Comercio, que és l'òrgan competent per acceptar la nova llicència d'explotació.

Cicle Formatiu Superior per als professionals de les centrals nuclears

El Departament d'Educació de la Generalitat i l'Associació Nuclear Ascó-Vandellòs II, A.I.E. (ANAV), han signat un conveni de col·laboració per impartir un Cicle Formatiu de Grau Superior sobre Sistemes de Regulació i Control Automàtics, orientat a les necessitats i particularitats de les centrals nuclears. Aquest acord serà vigent fins a la finalització del curs 2012-2013, amb la possibilitat de continuar col·laborant en cursos posteriors, i permetrà als treballadors d'ANAV i empreses col·laboradores accedir a una titulació reconeguda que faciliti la seva qualificació i promoció professional. Més informació a www.anav.es

El nou edifici tindrà uns 2.000 metres quadrats de superfície

El projecte d'ampliació del CAP de l'Hospitalet, en procés de redacció

IDETSA, l'empresa municipal que té encomanada la gestió d'algunes obres públiques promogudes pel consistori, va adjudicar la redacció del projecte d'ampliació del Centre d'Assistència Primària (CAP) de l'Hospitalet de l'Infant a Abad, Altabàs, Àlvaro, Raventós Arquitectes SCP. Aquesta empresa s'ha compromès a tenir redactat el projecte a finals d'estiu.

Al procediment negociat que es va obrir per adjudicar la redacció d'aquest projecte, s'hi van presentar un total d'11 empreses i es va triar l'empresa abans esmentada perquè es va considerar que la seva proposta és la que més s'ajusta al Pla Funcional del Departament de Salut de la Generalitat.

El nou edifici del CAP tindrà uns 2.000 metres quadrats de superfície (uns 1.300 més dels que disposa actualment) i incorporarà 3 nous serveis: diagnosi per la imatge, rehabilitació i una àrea per al personal del transport sanitari d'urgències, segons ha explicat el regidor de Salut, Francesc Blanch.

D'aquesta manera, els ciutadans no hauran de desplaçar-se fins a altres poblacions per rebre aquests serveis, ha assenyalat Blanch, tot afegint que l'Ajuntament habilitarà una nova zona d'aparcament.

Pel que fa a les raons per les quals es vol tirar endavant aquesta ampliació, el regidor de Salut ha al·ludit a l'increment constant de la població que hi ha hagut en els darrers anys i a la necessitat d'espai al CAP que hi ha a hores d'ara

Es calcula que l'ampliació del Centre d'Assistència Primària i el condicionament de la zona costarà gairebé uns 4 milions d'euros. El Departament de Salut finançarà una part d'aquest projecte i de la resta se n'ocuparà l'Ajuntament de Vandellòs i l'Hospitalet de l'Infant.

Les obres del nou menjador escolar són a punt de finalitzar

Els alumnes de l'Escola Mestral i de la llar d'infants 'Sol i Vent' de l'Hospitalet de l'Infant disposaran el curs vinent d'un nou menjador escolar. L'empresa adjudicatària de les obres, Incoex B.S, està acabant els treballs de construcció.

Serà un edifici de planta baixa, compost per un vestíbul, cuina, sala de menjador, sala polivalent i banys, de 347,87 metres quadrats de superfície. Aquest edifici estarà situat entre l'Escola Mestral i el pavelló cobert i tindrà un estil sobri.

El Bisbat de Tortosa cedeix una casa de Masriudoms a l'Ajuntament

El Bisbat de Tortosa ha cedit a l'Ajuntament l'immoble ubicat al carrer Major, núm. 9 de Masriudoms. El consistori destinarà aquesta casa de 244 metres quadrats de superfície construïda a la població, perquè la pugui utilitzar com a espai de caràcter cívic i social; i a la Parròquia de Sant Jaume, perquè la faci servir per ubicar el despatx parroquial, guardar els llibres sacramentals, atendre els feligresos i fer la catequesi, etc.

Això serà possible gràcies al conveni signat entre l'alcalde de Vandellòs i l'Hospitalet de l'Infant, Josep Castellnou, en representació de l'Ajuntament; i el rector de la Parròquia Sant Jaume de Masriudoms, pertanyent al Bisbat de Tortosa, Julià Escudé.

Mitjançant aquest conveni, l'Ajuntament s'ha compromès a fer tot un seguit d'actuacions per la millora i condicionament de l'immoble, per donar-li condicions de total habitabilitat, en el termini d'un any. Cal tenir en compte que actualment aquest edifici es troba en un estat molt deteriorat, tal com ha destacat el batlle.

El consistori també es farà càrrec del consum d'energia elèctrica de l'immoble.

Es milloraran les xarxes d'aigua i l'enllumenat de l'Hospitalet de l'Infant

L'Ajuntament ha adjudicat les obres de millora de les xarxes d'abastament d'aigua potable i de sanejament de 2 carrers de l'Hospitalet: el del carrer La Torre a l'empresa Retorvan S.L per un import de 160.000 euros (sense IVA); i el del carrer Cometes a l'empresa Alter, per 108.750,71 euros (sense IVA).
També ha adjudicat la renovació de l'enllumenat públic a diversos carrers del mateix poble. En aquest cas, a Instal·lacions i Muntatges Sabaté SL, per 124.179,50 euros (sense IVA).
Tots 3 projectes estan inclosos al Fons Estatal per a l'Ocupació i Sostenibilitat Local (FEOSL) i començaran a executar-se després de l'estiu, per no causar molèsties als veïns i turistes. I es calcula que estaran enllestits entre finals d'any i principis de l'any que ve.

Amb la renovació de les xarxes d'aigua potable i de clavegueram del carrers Cometes i La Torre, situats dins del nucli urbà més antic de l'Hospitalet, just per sobre de la Plaça Catalunya, es pretén 'continuar el procés de millora de serveis bàsics i de la qualitat en el tractament de les aigües residuals i el control dels abocaments a la riera i al mar del nucli antic de la població', ha explicat l'alcalde, Josep Castellnou.
També es vol separar definitivament les xarxes de pluvials de les residuals i evitar les pèrdues i les avaries de les xarxes d'abastament d'aigua potable, que estan envellides, segons ha afegit l'alcalde.
Pel que fa a la renovació de l'enllumenat públic, Josep Castellnou ha precisat que afectarà a diversos carrers situats al nord-est de l'Hospitalet. En concret, a la carretera de l'Hospitalet de l'Infant a la Mora (des de l'entrada del poble fins als carrers Terra Alta i Plaça Berenguer); i als carrers Terra Alta, L'Estació, Jaume I, Alt Camp, Baix Camp i de la Ribera.

En aquestes vies, es substituiran els punts de llum per uns altres de major rendiment que disminueixin la contaminació lumínica i el consum d'energia elèctrica.
Amb aquests projectes es donarà feina a persones que es troben a l'atur.

L'Ajuntament vol inaugurar aquest centre d'interpretació de l'oli a la Festa Major del poble

L'antic molí de l'oli de Vandellòs serà aviat un museu

En aquests moments, s'estan duent a terme les obres de rehabilitació del Molí d'Oli-Centre d'Interpretació de l'oli. IDETSA va adjudicar aquestes obres a l'empresa COSAM, SCP per un import de gairebé 153.000 euros; i la museïtzació, a l'empresa Simbòlic Comunicació S.L, per un import de 225.000 euros.

Els treballs de rehabilitació provocaran canvis en l'arquitectura i les instal·lacions actuals de l'edifici de l'antic molí d'oli de la cooperativa de Vandellòs, que l'Ajuntament va adquirir l'any 1996.

Un cop finalitzats, l'edifici acollirà el centre d'interpretació de l'oli. Aquest centre, a mode de museu, recollirà d'una banda els diferents processos de l'elaboració de l'oli (amb una àmplia col·lecció d'eines i maquinària), així com diferents testimonis de les persones directament relacionades amb els processos que se'n deriven.

'La idea és inaugurar aquest centre d'interpretació, que tindrà una superfície d'exposició de 275 m² aproximadament, a finals de setembre, coincidint amb la Festa Major de Vandellòs. A partir d'aleshores, s'oferiran visites guiades i concertades', ha explicat la regidora de Cultura, Maite Boquera.

Boquera ha incidit en el paper protagonista que tenen els veïns en aquest projecte. En aquest sentit, ha dit: 'Es vol construir a partir dels testimonis, amb noms i cognoms, de les seves experiències, de les seves històries personals. Volem treure el màxim profit al factor humà, a la proximitat, a l'autenticitat'. Per aquest motiu, tal com consta al projecte de museïtzació que va encarregar el consistori i la Diputació de Tarragona a l'empresa Simbòlic Comunicació S.L , s'inclouran fotografies i audiovisuals de gent de Vandellòs. Testimonials, tant escrits com locucions, transcrits amb la parla de la gent del territori. Entre aquests documents, hi haurà una pel·lícula sobre el procés d'elaboració de l'oli des de la recollida d'olives, titulada 'El nostre oli', rodada l'any 1976, que han cedit a l'Ajuntament 2 veïns: l'Albert Lanceta i el Ramon Agulló.

S'estan fent la 2a ampliació de la llar d'infants Sol i Vent

D'aquesta manera, aquest centre escolar d'educació infantil situat entre el carrer Alamanda i la Plaça d'Entença de l'Hospitalet de l'Infant disposarà el curs vinent de 2 aules més amb els seus respectius serveis, a l'ala esquerra de l'edifici. Aquesta part tindrà una superfície de 182 metres quadrats, amb porxos i patis inclosos.

Això és el que mesura també l'ala dreta de l'edifici que es va acabar de construir a finals de febrer, aproximadament, quan van finalitzar les obres de la primera fase de l'ampliació. De fet, l'ala esquerra serà exactament igual que l'ala dreta i tindrà les mateixes característiques.

IDETSA, l'empresa municipal de Vandellòs i l'Hospitalet de l'Infant que té encomanada la gestió d'algunes obres públiques promogudes pel consistori, va adjudicar aquests treballs de la 2a fase d'ampliació de la llar d'infants Sol i Vent a la constructora INCOEX BS, S.L, per un import de gairebé 280.000 euros.

Estarà instal·lada a la tardor i la podran gaudir els jugadors de la categoria regional i també de futbol base

Gespa artificial per al camp de futbol de l'Arenal de L'Hospitalet

El camp de futbol de l'Arenal, situat entre el Passeig de l'Arenal i el Passeig Marítim de L'Hospitalet de l'Infant, tindrà ben aviat gespa artificial. El projecte d'instal·lació d'aquesta herba d'última generació s'ha adjudicat recentment i segons es preveu, estarà enllestit a la tardor.

En concret, inclourà la instal·lació d'una superfície total de gespa de 6.912 m2 i d'un sistema de reg automàtic; a més del condicionament del terreny, l'execució d'un sistema de drenatge específic d'alt rendiment; i la col·locació d'un equipament esportiu complet. I és que en aquest terreny no només s'ubicarà i senyalitzarà 1 camp de futbol d'11; sinó també i com a novetat, 2 camps de futbol 7.

Aquesta no serà la única novetat, segons explica el regidor d'Esports, Joan Carles Vidal: 'Aquest projecte em fa molta il·lusió perquè permetrà als esportistes del municipi jugar en més bones condicions. A més, quan estigui acabat el nou camp, el podran utilitzar per entrenar i competir tant els jugadors de la categoria regional com els de futbol base, que fins ara no ho podien fer i són una seixantena'. Així podran practicar aquest esport més de 150 esportistes. Vidal s'ha referit també a l'estalvi d'aigua i de treballs de manteniment que comportarà la instal·lació de la gespa artificial, que feia temps que estava pendent d'un permís de Costes.

Restaurades les instal·lacions de la zona Àster

L'Ajuntament ha restaurat les dependències de la Zona Àster de l'Hospitalet, que daten dels inicis del 1970 i són obra de l'arquitecte Bonet Castellana.

Aquests treballs, que es van iniciar fa ara 8 anys amb l'escola taller del Consell Comarcal del Baix Camp i s'han dut a terme de forma continuada, han consistit sobretot en el canvi i arranjament de les fustes que hi ha tant a l'exterior com a l'interior de les instal·lacions que avui dia acullen el Patronat Municipal d'Esports, la Policia Local, els Jutjats, els Serveis Socials, el Punt Òmnia, el Casal de Joves, el pavelló poliesportiu d'HIFRENSA, la residència esportiva, el bar i el Club de Judo. També s'ha canviat la xarxa elèctrica, per adaptar-la a la normativa.

'Són fustes que estaven molt malmeses i que hem hagut d'arreglar o substituir per altres de noves, respectant sempre l'obra de l'arquitecte Bonet', ha assenyalat el regidor d'Obres, Serveis i Manteniment, Brauli Conejo, tot agraint la feina que ha realitzat durant aquest temps l'escola taller del Consell Comarcal del Baix Camp.

Conejo ha explicat també que a l'antiga escola Àster, s'han aixecat unes portes d'accés i uns murets de separació entre els diferents elements modulars que la conformen; i s'han refet els patis; i s'han col·locat noves jardineres a la part del darrera de la residència esportiva, entre altres millores.

S'embelleix la primera línia de mar

Els qui caminen sovint pel passeig marítim de L'Hospitalet de l'Infant hauran apreciat que l'Ajuntament ha plantat una vintena de palmeres des del tram situat a la Base Nàutica en direcció al port. En aquesta zona s'han substituït els parterres amb plantes que hi havia per palmeres amb troncs de 2,5 m. d'alçada i 50-60 cm. de diàmetre, que són més resistents als salnitre.

La idea, tal com ha assenyalat el regidor Brauli Conejo, és que hi hagi palmeres a tota la primera línia de mar.

Noves escales per accedir a la platja de l'Almadrava

El consistori ha instal·lat unes escales de fusta per accedir a la platja de l'Almadrava des de l'extrem nord, és a dir, des de l'aparcament municipal. 'L'any passat els usuaris d'aquesta platja baixaven per la pendent de sorra i roques que hi ha on hem col·locat les escales i això comportava un perill. Per aquest motiu, hem volgut facilitar l'accés, a través d'aquestes escales que queden integrades al paisatge; i hem ficat uns pals de fusta per protegir les plantes autòctones', ha explicat el representant de l'Almadrava a l'Ajuntament, Benjamí Reixac.

El manteniment de les platges té un cost anual de més de 185.000 euros

L'Ajuntament es gasta cada any més de 185.000 euros en mantenir en bon estat les 4 platges del municipi durant l'estiu. Aquest és l'import que paga íntegrament el consistori pel servei de salvament i socorrisme, que suposa una despesa d'uns 114.000 euros; pel balissament i condicionament dels espais, que té un pressupost d'uns 38.000 euros; i pel personal que s'encarrega de la neteja. I és que des del passat 15 de juny estan treballant tots els dies de la setmana a jornada completa 2 tractoristes i 2 peons, realitzant les tasques de neteja.

Aquesta operació es realitza cada cinc anys per a observar l'estat de les estructures a desmantellar quan finalitzi el període de latència.

Una nova càmera robotitzada ens ensenya l'interior del calaix del reactor

Dins de les activitats de vigilància de la Latència de la Instal·lació Vandellòs I s'ha realitzat una prova d'inspecció visual de l'interior de l'antic reactor. Mitjançant un sistema robotitzat de televisió d'alta resolució, els tècnics d'Enresa han comprovat el bon estat en què es mantenen les estructures internes.

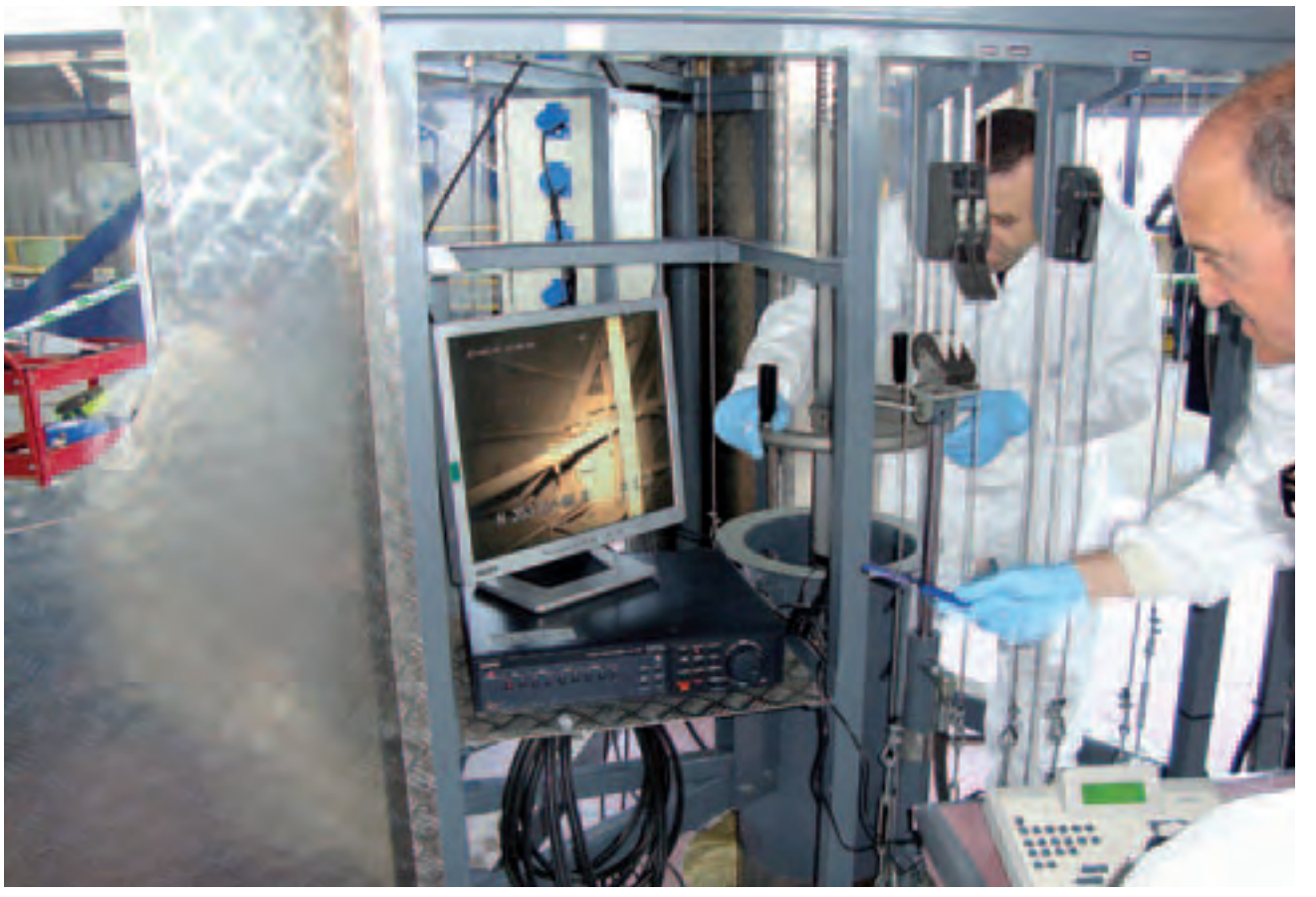

Tècnics d'Enresa davant el monitor que els ha permès observar l'interior del calaix del reactor.

Visualitzar l'estat de l'interior del calaix del reactor de Vandellòs I ha estat una operació de gran calat en la qual han participat fins a un total de setze tècnics i observadors. El calaix, segellat en estat de latència fins l'any 2028, s'inspecciona amb una video-càmera cada cinc anys. En aquesta ocasió, Enresa ha renovat el seu sistema d'observació amb l'encàrrec d'una nova màquina que incorpora millores tecnològiques respecte a una altra anterior i la fa més lleugera i manipulable. La nova màquina ha estat desenvolupada per Nusin, una enginyeria especialitzada en disseny industrial i amb una àmplia experiència en el sector nuclear. El nou mecanisme té una forma cilíndrica que s'acobla amb precisió als pous de càrrega i baixa verticalment a través d'ells. Des d'un control remot, el sistema permet als tècnics desplegar un braç fins a situar-lo en una posició horitzontal i una càmera de televisió amb il·luminació incorporada ofereix una visió nítida de l'estat de les estructures movent-se en un angle de 360 graus.

L'objectiu de l'operació duta a terme amb aquesta nova maquinària era conèixer al detall com evolucionen durant l'etapa de latència diversos elements de les estructures interiors -com poden ser cargols i canonades-, que en l'actualitat estan sotmesos a unes condicions diferents a les que van tenir durant la vida operativa de la central. Les zones inspeccionades corresponen als punts crítics que estan recollits en les especificacions tècniques que han marcat les autoritats.

A més a més, en aquesta operació s'han extret mostres d'uns testimonis de corrosió introduïts fa vuit anys que han permès realitzar càlculs respecte al grau d'oxidació de diferents metalls sotmesos a les mateixes condicions d'humitat que les estructures del reactor. El resultat, tant per les anàlisis com per la inspecció visual, ha permès comprovar el bon estat de totes les estructures i la incidència pràcticament nul·la de la corrosió, fet que garantirà al seva seguretat al llarg dels 18 anys de període de latència que resten per complir-se.

Aquests treballs van despertar interès entre tècnics del sector industrial. De fet, hi van assistir com a personal de supervisió i suport especialistes de l'àrea d'Enginyeria de la seu central d'Enresa, però també es van personar com a observadors diversos investigadors de la Universitat Rovira i Virgili i del Centre Nacional d'Investigacions Metal·lúrgiques, que forma part de l'agència estatal CSIC, el major organisme públic d'investigació d'Espanya.

L'Espai Enresa Vandellòs, en plena forma

L'Espai Enresa Vandellòs, nom que rep del centre de visites del CT Mestral, ha rebut en el que portem d'any prop de 3.000 persones i es va apropant pas a pas la xifra de 50.000 visitants des que va començar a entrar en servei l'any 1998 per a donar a conèixer a la societat la tasca de l'empresa en el desmantellament de l'antiga central nuclear de Vandellòs I i la present etapa de Latència. Aquestes visites són un element essencial del compromís de l'empresa pública Enresa amb la transparència i el dret a la informació del ciutadà.

El centre està obert a tot tipus de públic, malgrat que els que més sol·liciten la visita són estudiants de ciència i tecnologia tant de batxillerat com d'ensenyaments superiors. Entre aquests últims s'ha d'esmentar: el Màster de Tecnologies de Generació d'Energia Elèctrica de la Universitat Politècnica de Madrid i l'empresa Tecnatom, el Màster en Periodisme i Comunicació de la Ciència, la Tecnologia i el Medi Ambient de la Universitat Carles III de Madrid i l'Institut d'Enginyeria Energètica de la Universitat Politècnica de Valencia. La metodologia de planificació i treball desenvolupada en el desmantellament juntament amb el valor afegit que aporta la divisió de recerca i desenvolupament actual són els punts forts que valoren els visitants un cop finalitzen la visita.

Grup del Màster de Tecnologies de Generació d'Energia Elèctrica de la Universitat Politècnica de Madrid i Tecnatom, el dia 4 de juny de 2010.

Més enllà dels grups que per interès professional s'acosten al l'Espai Enresa del Centre Tecnològic Mestral, organismes institucionals i col·lectius de l'entorn s'interessen cada cop més per conèixer la Instal·lació. Així, empreses ubicades a Reus i un club esportiu de Mont-roig del Camp han gaudit de la visita durant aquests últims mesos. Finalment, s'ha d'esmentar la visita del cap de la unitat de Protecció Civil de Tarragona, Xavier Vallverdú, que s'ha incorporat fa pocs mesos a aquest càrrec.

El període de matriculació començarà a finals de setembre

Nous cursos de català

El 22 de setembre s'obrirà el període de matriculació per als nous cursos de català que organitza a l'Hospitalet de l'Infant el Centre de Normalització Lingüística (CNL) i l'Ajuntament de Vandellòs i l'Hospitalet de l'Infant.

Aquest dia i el 23 de setembre es matricularà l'antic alumnat; els dies 27 i 29 de setembre es faran les proves per a les persones que no sàpiguen quin nivell han de cursar; i els dies 28 i 30 de setembre es faran les inscripcions.

Els cursos, que s'iniciaran els dies 4 i 5 d'octubre i finalitzaran el 25 i 31 d'octubre, s'impartiran a les Escoles Velles de l'Hospitalet de l'Infant. Per aquest primer quadrimestre del curs 2010-2011, els nivells que s'organitzen són: Bàsic 1 i 3, Elemental 2, Intermedi 1; i, per quart cop consecutiu al municipi, cursos a distància per a persones que parlen català (de nivell Intermedi 1, 2 i 3; i de Suficiència 1, 2 i 3).

De cara a la tardor, l'Ajuntament i el CNL tornaran a engegar també la campanya 'Voluntariat per la llengua'. Les persones que formin parelles lingüístiques tindran l'oportunitat de participar en una sèrie d'activitats lúdiques i culturals.

Cal recordar que la cloenda del cursos de català del darrer any acadèmic va tenir lloc el 9 de juny a la Casa de la Vila, on es van lliurar els certificats a l'alumnat que havia superat el curs. Aquest acte va ser presidit per la regidora d'Ensenyament, Maite Boquera; i la directora del CNL de l'Àrea de Reus, Anna Saperas.

L'últim any acadèmic es van organitzar al municipi un total de 7 cursos presencials: les sessions Català d'urgència al restaurant, B1, B2, B3, E1, E2 i E3, adreçats a no catalanoparlants, i dues edicions de cursos a distància per a catalanoparlants, que van poder seguir des de l'I1 fins a l'S3. Hi va haver un total de 144 inscripcions.
Per tercer any consecutiu també es va dur a terme al municipi el programa "Voluntariat per la llengua", amb la formació de 20 parelles lingüístiques.

Subvencions per pagar els llibres de text i ordinadors escolars

Per ajudar econòmicament els pares en la compra dels llibres de text, impresos i digitals, i els ordinadors escolars, l'Ajuntament de Vandellòs i l'Hospitalet de l'Infant ha posat en marxa el programa municipal de subvenció i reutilització de llibres de text 2010-2011. Aquest programa també té com a objectiu fomentar entre els nens i nenes els valors de la responsabilitat i el respecte vers els companys, així com la cultura de l'aprofitament dels recursos.

Els destinataris són els alumnes dels centres d'ensenyament Escola Mestral, Escola Valdelors i IES Berenguer d'Entença (ESO) que estiguin empadronats al municipi abans de l'1 d'abril de 2010.

En concret, se subvencionarà en un 50% el preu dels llibres de text impresos dels alumnes que cursen ESO a l'institut; i també el preu dels llibres de text digitals i dels ordinadors escolars dels alumnes que cursen 1er i 2on d'ESO. Aquesta, precisament, és la novetat del programa de subvencions d'aquest proper any acadèmic, segons ha destacat la regidora d'Ensenyament, Maite Boquera.

Els pares o tutors legals dels alumnes d'educació infantil (P3, P4 i P5) i els del cicle inicial de Primària (1er i 2n) també podran rebre una subvenció del 50% del preu dels llibres de text impresos que paguen.

En el cas dels alumnes de 3r, 4t, 5è i 6è de Primària, s'aplicarà el programa de reutilització de llibres. És a dir, podran rebre en préstec, de forma gratuïta, per part de l'Ajuntament els llibres de llengua (català, castellà i anglès), de matemàtiques i de medi (social i natural). El preu dels llibres de text de plàstica, música i religió, així com dels quaderns de llengua, sobre els quals els estudiants treballen directament, se subvencionarà en un 50%, igualment.

Per acollir-se a aquests ajuts, els interessats hauran d'omplir la sol·licitud i presentar la factura de la compra a l'Oficina Municipal d'Atenció al Ciutadà a l'Hospitalet de l'Infant o a Vandellòs, o bé mitjançant l'Oficina Virtual d'Atenció al Ciutadà. Només seran subvencionables els llibres de text impresos i els ordinadors escolars que s'hagin adquirit en establiments comercials del municipi. El termini de presentació de les sol·licituds començarà l'1 de setembre i finalitzarà el 30 de novembre de 2010.

L'Ajuntament destinarà 49.000 euros a aquests ajuts, dels quals se'n van beneficiar el curs passat més de 500 escolars.

Més formació per a adults

L'Àrea de Cultura i Ensenyament de l'Ajuntament de Vandellòs i l'Hospitalet de l'Infant ha organitzat novament cursos per adults. El període de formalització de les matriculacions s'ha iniciat aquest mes d'agost i finalitzarà el 7 de setembre a les oficines municipals (l'Ajuntament de Vandellòs, la Casa de la Vila de l'Hospitalet de l'Infant i el Viver d'Empreses).

En concret, s'ofereixen 2 cursos: un de preparació per la prova d'accés als Cicles Formatius de Grau Superior (CFGS); i un altre orientat a l'obtenció del títol de graduat en Educació Secundària (GES), que s'impartiran al Viver d'Empreses.

El curs passat, 2009-2010, una cinquantena d'adults es van apuntar a aquests cursos.

L'Ajuntament ha ofert pràctiques a una dotzena d'alumnes

Una dotzena d'estudiants han fet pràctiques a diverses dependències de l'Ajuntament de Vandellòs i l'Hospitalet de l'Infant en els darrers 20 mesos. Això ha estat possible gràcies als convenis que ha signat el consistori amb diferents centres educatius. Entre aquests, sobretot amb l'IES Berenguer d'Entença de l'Hospitalet de l'Infant, però també amb l'IES Baix Camp de Reus, l'IES de l'Escola d'Hoteleria i Turisme de Cambrils; i els instituts de Tarragona: IES Pere Martell i IES Francesc Vidal i Barraquer. També hi ha hagut en pràctiques un alumne de Centros de Formación Disced-Instituto INTER i una alumna del Lycéé Mezeray (França).

D'aquesta manera, l'Ajuntament ha volgut 'ajudar els joves a millorar la seva formació i a introduir-se en el món laboral, proporcionant-los l'oportunitat de dur a terme tasques relacionades amb els estudis que cursen durant un termini de 3 a 6 mesos', segons ha explicat la regidora de Recursos Humans, Mònica Boquera.

Així, per exemple, aquells que s'estan preparant per ser educadors, han pogut fer pràctiques al Patronat Municipal de la Llar d'Infants. Al Viver d'Empreses i a l'Ajuntament, en canvi, s'hi han desenvolupat les pràctiques dels interessats en la informàtica i la gestió. També s'han fet pràctiques d'informador al Patronat de Turisme.

En aquesta edició 17 alumnes de l'institut han presentat 12 projectes empresarials

Es lliuren els guardons dels Premis 'Enfila el teu futur'

La sala d'actes de l'IES Berenguer d'Entença de l'Hospitalet de l'Infant va acollir el passat 26 de maig l'acte de lliurament dels guardons dels Premis 'Enfila el teu futur' per a joves emprenedors de Vandellòs i l'Hospitalet de l'Infant. En aquesta 3a edició, hi han pres part 17 alumnes de l'institut i s'han presentat 12 projectes empresarials dins dels sectors d'oci, restauració, esports, comerç, logística, etc.

Aquests Plans d'Empresa, elaborats individualment o en grup segon el model del Viver d'Empreses IDETSA (Iniciatives de Desenvolupament Empresarial Les Tàpies S.A), han estat avaluats per una comissió integrada per membres de la corporació local, de l'institut i del Servei d'Assessorament a Emprenedors (SAE). Aquest jurat ha tingut en compte la viabilitat dels treballs, així com altres criteris relacionats amb l'originalitat, la coherència, la presentació formal, l'organització i gestió, el màrqueting, aspectes econòmico-financers i jurídics, fiscals, etc.

Com a resultat d'aquesta avaluació, la María Bielsa Latre i l'Alexandra Lara Jiménez han guanyat el 1er premi amb el seu projecte titulat 'Safe point'. Aquest treball tracta d'ubicar una discoteca amb tres pistes al polígon industrial Les Tàpies II, ampliant així l'oferta d'oci del municipi. 'És un excel·lent pla, tant en l'execució com en la recerca de la informació', segons ha opinat el jurat.

La Cristina Borràs Chavarría i el Ricardo Ramón Macko han aconseguit el 2on premi, amb el projecte 'Única', que proposa la creació d'un comerç innovador de venda de bijuteria; i el Rubén Fontarosa Auví i l'Abundi Bordera Vernet han obtingut el 3er premi, amb 'Bicillòs', un projecte de 'bicing' a l'estil del que existeix a Barcelona, amb parades a Vandellòs, Masriudoms, Masboquera, l'Hospitalet de l'Infant i l'Almadrava. També s'ha concedit un accèssit. En aquest cas, a la Patrícia Peralbo Gomollón i la Tamara Usach Muñoz, per la seva idea de muntar el 'Bar restaurant Paradise. Trimer S.L, de menjar ràpid i preu econòmic'.

El 1er premi ha estat dotat amb 2 netbooks; el 2on, amb 2 Ipods; i el 3r i l'accèssit, amb MP-5 (un per cada integrant dels grups). La resta de participants han rebut un MP-4.

A l'acte de lliurament d'aquests guardons, que tenen com a objectiu fomentar la cultura emprenedora al municipi, hi van assistir l'alcalde Josep Castellnou; la regidora de Promoció Econòmica, Mònica Boquera; i el director de l'IES Berenguer d'Entença, Josep Maria Cartanyà.

Ja s'ha acabat la 1a fase de reforma i condicionament de 2 aules i un espai de plató al Viver d'Empreses. S'han adequat, doncs, 2 naus de la planta baixa de l'edifici corporatiu d'IDETSA per al seu nou ús com a aules per adults i plató temporal de la Televisió de Vandellòs (TVV).

Una quarantena de cursos al Viver d'empreses

Al Viver d'empreses, situat al polígon Les Tàpies, s'han impartit aquest 2009-2010 gairebé una quarantena de cursos o dit d'una altra manera, prop de 800 hores de formació. A aquests 36 cursos es van inscriure un total de 648 persones.

El primer curs va començar el 16 de setembre de 2009 i l'últim va acabar el 20 de juliol. Durant aquest temps, un total de 442 persones han obtingut els diplomes corresponents i han aprofitat l'oferta formativa organitzada per IDETSA, que ha inclòs cursos d'ofimàtica bàsica (Excel 2007, Word 2007), d'aplicacions estàndards de disseny gràfic (Photoshop, Dreamweaver), d'anglès bàsic i intermedi i de comptabilitat, destinats prioritàriament a treballadors/es en actiu.

Amb l'objectiu de fomentar la innovació en la gestió en el dia a dia de les empreses i superar així la constant pressió dels competidors, la recerca de nous nínxols de mercat i un enfocament més específic a determinats grups de clients, IDETSA, l'organisme municipal que vetlla pel desenvolupament econòmic de Vandellòs i l'Hospitalet de l'Infant, també ha organitzat uns cursos adaptats a les diferents àrees de les empreses i de les persones que hi presten els seus serveis.

Alguns d'aquests cursos han dut per títol, per exemple: ' La Travessia, 18 claus per arribar a bon port'; ' La Innovació en la direcció de persones'; 'Desenvolupament d'habilitats d'atenció telefònica i gestió de reclamacions'; 'Conflictes: eines per a la prevenció i solució'; i 'Comunicació efectiva i lideratge: l'art de dirigir persones'.

Cal tenir en compte que el Servei de Formació d'IDETSA pretén augmentar la inserció laboral en el municipi mitjançant una millora en la formació de la població activa, ha apuntat la regidora de Promoció Econòmica, Mònica Boquera, tot encoratjant els ciutadans a apuntar-se als nous cursos que s'oferiran a la tardor.

"Al Viver d'Empreses t'ajuden a planificar-te i a veure per on pots créixer i caure"

EMPRENEDORS
SAE: 977 820 820

El Marcel Aragonès és un bon exemple d'emprenedor en temps de crisi. El mes de gener de 2009 va crear l'empresa Costa Distribucions Publicitàries S.L i a hores d'ara té 12 treballadors, una flota de 5 vehicles i una nau al polígon industrial Les Tàpies. A més, compta ja amb una trentena de clients de tot tipus: grans empreses comercials, establiments locals, impremtes i institucions. Segons calcula, cada mes reparteix fins a 2 milions de publicacions i materials publicitaris, de diferents formats, per tota la província.

Per Aragonès, la bona ubicació del seu magatzem, al polígon Les Tàpies, és un dels secrets de l'èxit: 'Està al mig de la demarcació, en un lloc molt ben comunicat, la qual cosa fa que puguem cobrir tot el territori en poc temps', remarca.

Un altre dels secrets és la seva experiència prèvia com a client d'altres empreses distribuïdores. I és que el Marcel té des de fa 7 anys una agència de publicitat i comunicació a Miami Platja i edita la revista gratuïta 'Costa Magazine'.

L'empresari Marcel Aragonès.

'Al veure els problemes freqüents que tenia amb el servei de repartiment, se'm va acudir muntar la meva pròpia empresa de distribució', afirma el Marcel, tot explicant que aleshores va acudir al Servei d'Assessorament als Emprenedors (SAE) que s'ofereix al Viver d'Empreses.

'Allà em van fer pensar en coses que fins aleshores no havia tingut en compte, com ara, el Pla d'Empresa. I em van ajudar a planificar-me, a veure per on podia créixer i caure', assenyala.

L'empenta del Marcel Aragonès ha aconseguit ja un reconeixement públic. Com a entitat generadora d'ocupació en el sector innovador de la logística, Costa Distribucions Publicitàries S.L., ha estat qualificada com a Iniciativa Local d'Ocupació pel SOC i a finals del 2009 també va ser finalista dels VI Premis Reus a la Creació d'Empreses.

S'han editat uns opuscles per donar a conèixer aquests itineraris que es poden fer al municipi

Una dotzena de rutes de senderisme al vostre abast

El Patronat de Turisme de L'Hospitalet de l'Infant i la Vall de Llors ha organitzat, amb la col·laboració del Centre Excursionista Serres del Mestral, en Joan Berenguer i en Conrad Solé, un total de 12 rutes de senderisme pel municipi.

Dues d'aquestes rutes transcorren pel nucli de L'Hospitalet de l'Infant; i la resta, per l'interior de Vandellòs i l'Hospitalet de l'Infant. N'hi ha de diversos nivells i graus de dificultat (fàcil, mitjana i alta) i permeten apreciar la bellesa paisatgística del municipi, que es caracteritza per la seva combinació de mar i muntanya.

Les persones que segueixin aquest recorreguts podran admirar les magnifiques vistes que hi ha des dels miradors; i punts emblemàtics com Ca la Torre, els antics rentadors, alguns poblats ibèrics, l'ermita de Sant Roc, el poble deshabitats de Castelló i Remullà, la Platja del Torn, etc., segons ha explicat la regidora de Turisme, Maite Boquera.

Per tal que els ciutadans i turistes coneguin aquests itineraris, el patronat ha editat uns opuscles que contenen un mapa de les rutes, una breu descripció amb fotografia de cadascuna d'aquestes i recomanacions per als excursionistes. Aquests opuscles es poden trobar a les oficines de turisme del municipi i són gratuïts. Als interessats en fer les rutes més complicades, se'ls aconsella comprar el mapa de les muntanyes de Vandellòs editat per Piolet i disponible també a les dependències municipals.

Amb la publicació i distribució d'aquest material informatiu inexistent fins ara, es vol 'difondre els recursos i el gran potencial natural de Vandellòs i l'Hospitalet de l'Infant', ha dit Boquera, tot anunciant que la idea és fer el mateix amb les rutes de BTT més endavant.

Itineraris de la Masia de Castelló

D'altra banda, l'Associació Masia de Castelló ha organitzat unes visites guiades pels senders que passen pel poble deshabitat de Castelló. Aquests recorreguts enmig de la natura, principalment pels boscos de pins, roures i alzines permeten observar espais d'interès històric i cultural.

Qui les faci podrà conèixer la història i l'estructura d'aquest poble, els seus racons més amagats, la composició d'una casa de pagès, la feina i els oficis de cada dia. També podrà observar els forns de calç i teuler; les places carboneres; el barranc del riu Llastres, els horts, Masboquera i la Barrancada, entre moltes altres coses.

El preu de cada visita és de 4 euros per persona i els interessats poden inscriure's a aquesta activitat mitjançant els telèfons 605 61 20 44 i 977 82 42 23. Més informació a: www.masiacastello.cat/aula_oberta.html

Un nou servei per rebre la guia turística a través del mòbil

El Patronat de Turisme ha posat en marxa un nou servei a través del qual les persones que tenen un mòbil amb tecnologia Bluetooth poden rebre la guia turística del municipi als seus telèfons de forma gratuïta.

El punt de connexió es troba al voltant de l'oficina de turisme de L'Hospitalet de l'Infant, situada al carrer Alamanda. En aquest punt, els ciutadans que volen accedir a aquest servei han de connectar el Bluetooth del mòbil des del menú de connectivitat i respondre 'sí' a la invitació que rebrà.

D'aquesta manera, en pocs segons, podrà consultar la guia turística al seu mòbil, que s'ofereix en 5 idiomes: català, castellà, alemany, anglès i francès i inclou un mapa interactiu del municipi, on hi ha marcats els punts d'interès amb una breu descripció d'aquests (per exemple, l'antic hospital, el port esportiu, la Base Nàutica, etc.).

També conté l'agenda d'activitats previstes, fotografies del municipi, i un directori d'adreces i telèfons d'interès (dels equipaments, dels establiments d'allotjament, restaurants de tot tipus). Fins i tot, disposa d'una opció mitjançant la qual es pot enviar la guia a un amic.

El 70% d'aquest projecte vinculat a les noves tecnologies ha estat finançat per la Diputació de Tarragona; i la resta, per l'Ajuntament de Vandellòs i l'Hospitalet de l'Infant.

El trenet turístic, en funcionament

El trenet turístic, que uneix els nuclis de l'Hospitalet de l'Infant i Miami Platja, està en funcionament des del juliol i ho continuarà estant fins al 31 d'agost. El preu que han de pagar els adults per aquest servei del Patronat de Turisme de L'Hospitalet de l'Infant i la Vall de Llors i el Patronat de Turisme de Mont-roig i Miami Platja és de 3 euros. Per als nens de fins a 4 anys és gratuït.

Activitats per a tot l'estiu

Com sabeu, l'1 de juliol es va encetar el programa d'activitats d'estiu organitzat pel Patronat de Turisme i Comerç de L'Hospitalet de l'Infant i la Vall de Llors, amb la projecció d'una de les pel·lícules emmarcades al 'Cicle de cinema sota les estrelles'. Dins d'aquest cicle es podran veure encara tots els dijous d'aquest mes pel·lícules de recent estrena, com 'Avatar', 'Invictus', 'Sexo en Nueva York II' i 'Historias de San Valentín'.

Enguany el patronat ha fet un esforç per mantenir l'oferta de propostes lúdiques habitual, adreçada al públic familiar, que tant èxit té cada any. Així, l'artista Toni Ortiz torna a fer dibuixos en 3D a la Plaça Coll de Balaguer (les properes dates previstes són el 10 i el 24 d'agost); i murals gegants, on pot pintar tothom (el 3 d'agost). Tots els dimecres d'aquest mes d'agost, a més, hi haurà, com al juliol, espectacles d'animació infantil a les 19.30 hores a la Plaça Berenguer d'Entença.

I a aquesta oferta lúdica i cultural, cal afegir-hi les propostes d'oci del Club Nàutic Hospitalet-Vandellòs, la Base Nàutica de l'Hospitalet de l'Infant, les entitats locals; i de les festes majors (les properes són les de Masboquera, del 7 al 8 d'agost; les de l'Hospitalet de l'Infant, del 13 al 16 d'agost; i les de Vandellòs, del 23 al 26 de setembre). Més informació a la pàgina web www.vandellos-hospitalet.cat

Les penyes es reuneixen per celebrar Sant Roc

Durant els 4 dies que dura la Festa Major de Sant Roc, el pavelló Nova Llum de l'Hospitalet de l'Infant es convertirà novament en el lloc de trobada de les penyes. En aquest lloc, com ja és habitual, es col·locaran diverses carpes perquè les colles del poble visquin, entre amics, la festa. En l'anomenada 'Agrupació de penyes de Sant Roc 2010', organitzada un any més per la Regidoria de Joventut, a la dotzena de colles participants no els faltarà ni la música ni la beguda. L'edil que encapçala aquesta regidoria, Francesc Blanch, ha destacat la implicació dels joves en la Festa Major i en la tasca que realitzen al llarg de l'any, donat que es reuneixen sovint per preparar activitats i buscar finançament alternatiu (en aquesta edició de la festa, fins i tot, es faran càrrec del cost d'un dels concerts).

Viu les nits d'estiu amb el Bus Jove!

Al juliol va entrar en funcionament, per tercer any consecutiu, el Bus Jove, un servei gratuït que du a terme l'autobús municipal que connecta els diferents nuclis de població del municipi de Vandellòs i l'Hospitalet de l'Infant a les nits. El podeu utilitzar encara tots els dissabtes d'aquest mes d'agost i el 4 de setembre, coincidint amb la celebració del PALMFEST.

L'autobús surt a les 23.30 hores de Vandellòs en direcció l'Hospitalet, passant per Masboquera, Masriudoms, Vanessa Park i la urbanització Infant; i torna de l'Hospitalet a Vandellòs, fent el mateix recorregut, a les 3.30 hores.

Més activitats del programa Tok'l 2!

El programa d'activitats culturals, lúdiques, esportives i formatives que han organitzat conjuntament les àrees de joventut dels ajuntaments de Vandellòs i l'Hospitalet de l'Infant i Montroig del Camp i Miami Platja, sota el nom 'Tok'l 2', no acabarà fins al desembre. Així que fins aleshores, els joves tenen al seu abast diverses propostes per aprofitar el seu temps lliure, com els cursos de dansa (els dies 30 i 31 d'agost i de l'1 al 4 de setembre), una excursió a Port Aventura (el 2 d'octubre); un curs de dj, als mesos d'octubre i novembre, etc.

I a aquesta oferta caldrà sumar-hi properament la del nou programa d'activitats organitzat per la Regidoria de Joventut que s'editarà després de l'estiu.

Més informació als Casals de Joves i a www.vandellos-hospitalet.cat.

El cartell d'aquesta 5a edició del festival està integrat per les bandes del moment

Qualitat musical a PALMFEST 2010

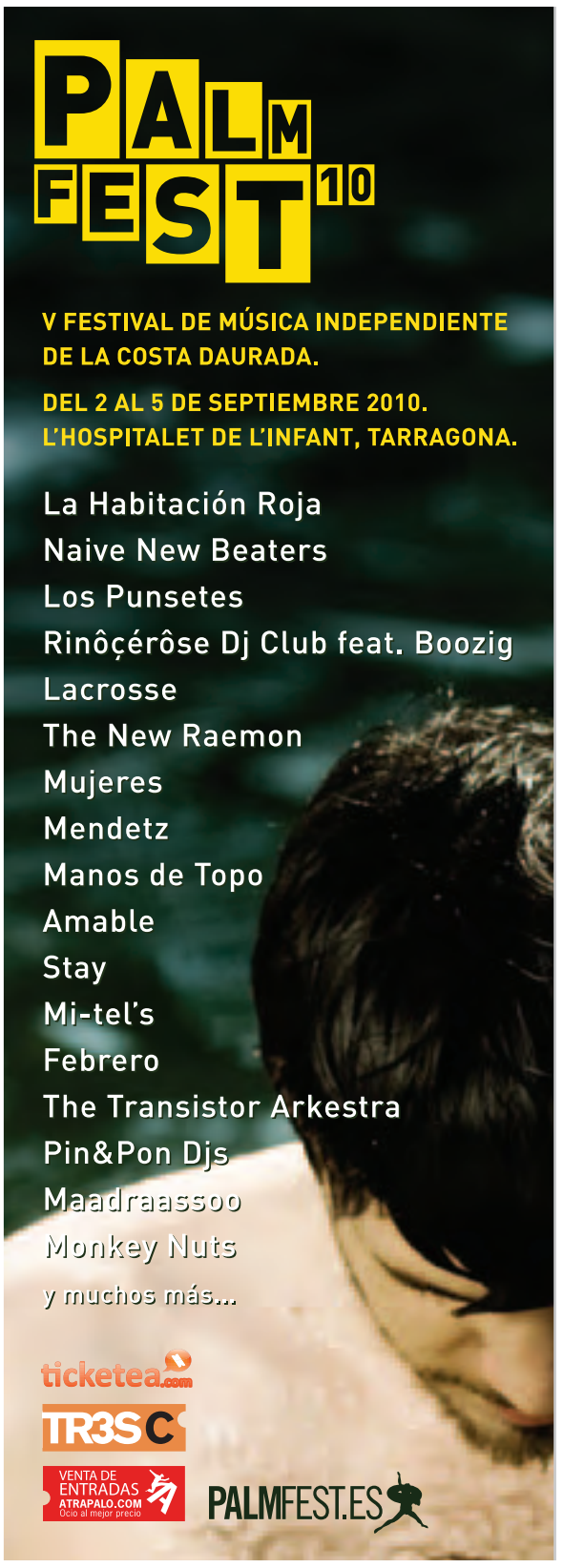

La cinquena edició del PALMFEST, el festival de música independent per excel·lència a la Costa Daurada tindrà lloc els dies 2, 3, 4 i 5 de setembre, a cavall entre la platja de la Punta del Riu i les instal·lacions del Port Esportiu de l'Hospitalet de l'Infant.

Aquesta edició estarà marcada per la presència de vàries de les bandes que sens dubte tenen més a dir a l'actualitat musical catalana i espanyola. Ens estem referint a grups com 'La Habitación Roja', que arribarà amb els seu celebrat últim disc 'Universal' sota el braç; 'The New Raemon', l'últim projecte de l'inquiet Ramon Rodríguez, una de les notes més fresques del pop català i estatal; 'Mujeres', qui des de la seva afiliació 'Garage' ha sabut conquerir els públics més exquisits; 'Tarántula', hereus actualitzats de la tradició punkrocker barcelonina; Febrero, una de les grans esperances de l'indie-pop local.

A aquesta llista cal afegir-hi altres noms com els dels parisins 'Naive New Beaters', els madrilenys 'Los Punsetes', 'Rinôçérôse dj club' (el nou projecte dels Montpellier en format de semidirecte i semisessió dj), el pop dels suecs 'Lacrosse', els inclassificables 'Manos de Topo' i la piscodèlia 'brit' dels barcelonins 'Stay', entre altres.

També hi haurà una nodrida representació artística provincial, encapçalada per 'The Transitor Arkestra' (semifinalistes recents del projecte DEMO) i per mites que tornaran a l'escenari en exclusiva per PALMFEST, com és el cas de 'Mi-te'ls' i 'Monkey Nuts', dos grups clau en el pop tarragoní dels 90.

Com ja és habitual, a més, els organitzadors d'aquest festival, l'Associació Cultural Alternativa (AMA) i l'Ajuntament, complementaran l'àmplia programació de concerts i sessions musicals en format dj (amb artistes com 'Pin&Pons djs', 'Maadraassoo' i 'Dj Amable' i 'Mendetz'), amb diverses activitats lúdiques i esportives.

Més informació a www.palmfest.es

La Festa Flaix FM triomfa per Sant Joan

Una de les novetats d'enguany de la celebració de la nit de Sant Joan al municipi, va ser la revetlla adreçada als joves i anomenada 'Festa Flaix FM', dirigida pel DJ Jofre Martell. Aquesta festa va aplegar més d'un miler de persones al passeig marítim (a la zona del mercat) i va satisfer una de les demandes del jovent, segons va explicar el regidor de Joventut, Francesc Blanch.

Aquest equipament compta actualment amb uns 1.400 abonats

La piscina coberta ha fet un any!

Per celebrar el 1er aniversari de la piscina coberta de l'Hospitalet de l'Infant, el Patronat Municipal d'Esports de Vandellòs i l'Hospitalet de l'Infant va organitzar un parc aquàtic, amb diversos inflables, per dissabte 26 de juny

D'aquesta manera, els usuaris van poder gaudir d'una bona estona mentre feien exercici, de les 10 a les 13 hores; i l'entrada a la piscina coberta va ser gratuïta durant tot el dia.

Durant aquest any, un total de 675 alumnes dels col·legis Valdelors i Mestral i de l'IES Berenguer d'Entença han pogut gaudir gratuïtament d'aquestes instal·lacions al llarg del curs. En el marc del Pla Municipal d'Esport a l'Escola, en concret, han rebut sessions de natació de 40 minuts un cop al mes en horari escolar, tal com ha precisat el regidor Joan Carles Vidal.

Més de 150 escolars van prendre part el passat 29 de maig en el primer campionat de natació local que es va disputar a la piscina coberta, inaugurada el 29 de juny de 2009.

Finalitzen les 'Colònies de poble en poble'

Una cinquantena d'infants, d'entre 4 i 14 anys, van participar en les 'Colònies de poble en poble', que van començar dilluns 28 de juny, i van finalitzar divendres 2 de juliol.

Durant aquesta estada en règim de pensió completa organitzada pel Patronat Municipal d'Esports de Vandellòs i l'Hospitalet de l'Infant, aquests joves procedents del municipi van prendre part en diverses propostes lúdico-esportives, vetllades i jocs de nit. Entre aquestes, senderisme, activitats aquàtiques, futbol, handbol, gimcanes, etc.

Acompanyats de 7 monitors, a més, van recórrer caminant els diversos pobles del municipi (L'Almadrava, Remullà, Masriudoms, Masboquera, Castelló, Masvalentí i Vandellòs)i es van allotjar als casals de Vandellòs, Masriudoms i Masboquera.

Una quarantena de joves als cursos de formació

Un total de 40 joves han acabat els cursos de formació que ha ofert enguany el Patronat Municipal d'Esports de Vandellòs i l'Hospitalet de l'Infant (PME). En concret, 22 nois i noies de més de 16 anys, el d'auxiliar de tècnic; i 18 joves d'entre 14 i 15 anys, el de voluntariat.

Moltes de les persones que s'han format en aquestos dos cursos, estan treballant en el patronat d'esports durant el període estiuenc: com a auxiliars de monitor o com a voluntaris, donant suport al desenvolupament de les activitats, depenent dels estudis realitzats.

Més campionats de raqueta a l'estiu

Després dels campionats de raqueta que van finalitzar al mes de juny, es van disputar durant el juliol un bon grapat de tornejos (de pàdel i de tennis a Vandellòs; de tennis a Masriudoms, de tennis platja a l'Hospitalet; i el Campionat Provincial Bronze de pàdel, també a l'Hospitalet).
Encara s'ha de jugar el 'Campionat de tennis i pàdel Hospitalet de l'Infant', previst del 16 al 22 d'agost, així que tingueu ben a prop el programa d'activitats esportives per l'estiu que trobareu a la pàgina web municipal. No oblideu tampoc fer un cop d'ull al programa d'activitats del Club Nàutic Hospitalet-Vandellòs!

Felicitem a:

Club de Gimnàstica Rítmica L'Hospitalet de l'Infant

Un grup de 5 noies d'aquest club (la Sofia Tejero, la Laura de la Calle, la Paula García, la Laura Bartolomé i la Laura González) van quedar en tercera posició al Campionat de Catalunya de Gimnàstica Rítmica per Conjunts que va tenir lloc el 21 de maig, a Igualada. Totes 5 van competir dins la categoria infantil, nivell 1, modalitat masses.

A aquest triomf, cal sumar-hi el de la Mireia Perna,l'Andrea Páez i la Claudia Martinez, del mateix club de l'Hospitalet, que el 15 de maig van quedar terceres al Campionat de Catalunya de Gimnàstica Rítmica Individual i per Equips, que es va celebrar a Girona. En aquest cas, van competir en la categoria cadet per equips, modalitat pilota. El Raúl Fernández va quedar primer en la categoria individual infantil masculí en aquest mateix campionat.

L'equip de futbol sala sénior PME Vandellòs-Hospitalet

Aquest equip es va proclamar campió de la Copa Tarragona dissabte 19 de juny, després de vèncer a l'Amposta a la final celebrada al Pavelló Municipal Remolins de Tortosa.
Recordem que va aconseguir ascendir l'any passat a Preferent. Dins d'aquesta categoria, ha quedat en segona posició aquesta temporada.

Laia Vidal

La capitana de la selecció catalana de futbol sala, de Vandellòs. va ser una dels 181 persones que el 10 de juny va rebre un dels guardons a l'Alt Rendiment Esportiu de Catalunya (Premis ARC 2009), lliurats per la Generalitat, durant l'acte celebrat al Palau de Pedralbes de Barcelona. La Laia i les seves companyes dins la selecció catalana de futbol sala han obtingut aquest reconeixement per haver quedat terceres al Campionat d'Europa disputat l'any passat.

Marcos Espinola

Aquest veí de l'Hospitalet de l'Infant va guanyar la primera prova de la Kitebuggy Mediterranean Cup 2010, que es va disputar a finals de maig a la platja dels Eucaliptus d'Amposta. Espinola va competir en la categoria màster amb 11 participants més i participarà en la segona prova d'aquest campionat els dies 25 i 26 de setembre.

L'Ajuntament ha comprat una aplicació informàtica que permet gestionar i conèixer l'estat de les rutes

S'han arranjat més camins

Com sabeu, el nostre terme municipal té una xarxa de camins i pistes forestals d'aproximadament 180 km. Això fa que l'Ajuntament estigui treballant contínuament en la millora d'aquestes vies. Tot seguit, posem alguns exemples del que el consistori ha fet en els darrers mesos.

L'Ajuntament ha adquirit una aplicació informàtica per gestionar i inventariar els camins municipals. Aquesta eina, basada en Google Maps/Earth i instal·lada a un dels vehicles de protecció civil, permet capturar dades i després consultar-les. També possibilita que es puguin marcar les incidències detectades, de forma que es disposa en tot moment informació actualitzada referent a les diferents rutes del terme municipal. D'aquesta manera, es coneix en tot moment l'estat en què es troben els camins, quines actuacions s'han dut a terme i quines estan pendents.

L'Ajuntament ha contractat per aquest estiu un total de 9 persones per netejar els boscos i zones arbrades que van quedar afectades per les nevades. Aquestes persones, distribuïdes en 2 brigades que inclouen peons, oficials de motosserra i caps de colla, estan retirant també els arbres i la fusta acumulada a causa del temporal. Es prioritzaran aquelles zones on més afectació hi va haver: al voltant del nucli de Castelló i al sud del nucli de Vandellòs i als camins Canyotell, Gentilla, Verdura, etc.

Per poder fer això, el consistori s'ha acollit a les subvencions atorgades pel Govern de la Generalitat als ens locals per a la realització de plans d'ocupació que permeten la contractació de les persones necessàries. Aquestes subvencions, que en el cas de Vandellòs i l'Hospitalet de l'Infant es tracta d'uns 45.000 euros, van encaminades a pal·liar els danys ocasionats pel temporal de neu, restablir la normalitat de les zones sinistrades i minimitzar els riscos d'incendis i avingudes.

Els episodis de neu i fred i les ventades també van afectar la vegetació del camí dels Dedals, per la qual cosa l'Ajuntament va haver de contractar una empresa per netejar-lo. També es va acabar de formigonar els diferents trams que restaven i es va ampliar el tomb de la part de dalt, per facilitar la maniobrabilitat i els pas de dos vehicles i evitar així possibles accidents.

El consistori ha arranjat, igualment, el camí de Mas Valentí-Pedral, per millorar la comunicació dels veïns amb el nucli abandonat i la circulació dels serveis d'emergència; i el camí del Motarro, en el seu tram des de la carretera T-311 fins el límit municipal amb Tivissa. Aquí s'ha aplicat reg asfàltic, concretament.

A aquests treballs cal sumar-hi, entre altres, els realitzats als camins particulars per l'arranjament dels quals els propietaris han demanat una subvenció a l'Ajuntament (enguany, se n'ha sollicitat per gairebé una setantena), que es van duent a terme progressivament, segons ha explicat el regidor de Medi Natural, Jordi Borràs.

Nous contenidors soterrats

Els trobareu a l'Avinguda de l'Arenal, davant del camp de futbol; i al passeig marítim de l'Hospitalet de l'Infant, darrera de la guingueta de l'oficina de turisme. Tenen un disseny diferent a la resta de contenidors. La idea del consistori és implantar aquest nou model de contenidor a tot el municipi progressivament, a mida que els contenidors existents es facin malbé i s'hagin de substituir, ha dit el regidor Xavier Samarra.

Campanya per fomentar l'ús del bus municipal

L'Ajuntament ha posat en marxa una campanya per potenciar la utilització de l'autobús municipal, un servei gratuït que connecta els diferents nuclis de població (Vandellòs, Masboquera, Masriudoms, les urbanitzacions Vanessa Park i Infant, el Viver d'empreses, l'Hospitalet de l'Infant i l'Almadrava).

Amb aquest objectiu, ha editat unes cartolines amb el dibuix del bus municipal amb el lema 'Puja al bus verd, per un municipi sostenible!', perquè els infants puguin muntar una petita reproducció del vehicle, després d'haver-lo pintat, retallat, doblegat i enganxat. Algunes versions del dibuix ja estan pintades amb els colors que identifiquen al bus: el verd i el groc.

Aquest tipus de joc infantil s'està repartint al mateix bus i a les activitats organitzades pel Patronat Municipal d'Esports i el Patronat de Turisme durant aquest estiu pels més joves.

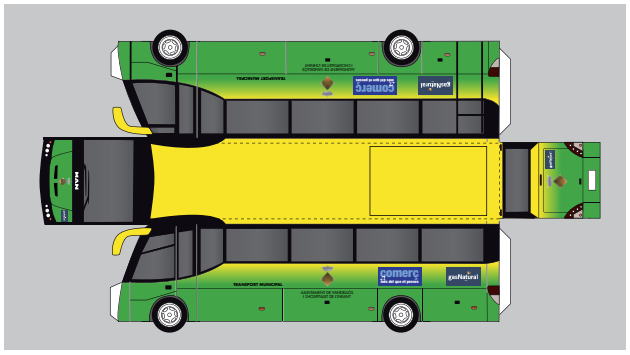

El Bus Municipal de Vandellòs i l'Hospitalet de l'Infant ha registrat un total de 7.619 usuaris durant el segon trimestre de l'any. Aquesta xifra suposa un increment del 49% respecte el mateix període de l'any passat.

Durant aquest 1er semestre del 2010 l'han utilitzat un total de 14.039 passatgers, uns 4.000 més que en el mateix període del 2009.

Salut

El CAP al teu servei

Picades marines mes freqüents a les nostres platges

Peix aranya

Aquest petit peix normalment es troba a les roques o bé sota la sorra, a les parts poc profundes de les platges, per tant, quant pica ho fa quasi sempre als peus o a les cames, amb l'objectiu de defensar el seu territori. La seva picada produeix un dolor intens, inflamació i envermelliment de la zona.

Què s'ha de fer? Posar el peu o la zona picada en aigua calenta (inactiva el tòxic), pendre algun tipus d'analgèsic i desinfectar bé la zona. Si el dolor no calma o bé la inflamació augmenta, es recomana fer una visita al CAP.

Meduses

Si es toquen, encara que estiguin mortes, injecten una substància a la pell que produeix coïssor. El contacte amb els tentacles o amb les seves porcions, tant a l'aigua com a la sorra, també poden causar lesions.

Una vegada s'ha produït la picada, cal:

Sortir de l'aigua

No rascar-se ni fregar la zona afectada amb tovallo-les o altres peces.

Retirar de la pell (amb pinces o guants) les restes de tentacle, si són visibles.

Rentar la ferida amb aigua salada. Mai no s'ha d'utilitzar aigua dolça, ja que activa les cèl.lules i augmenta la quantitat de toxina injectada.

Omplir una bossa de plàstic amb gel i aplicar-la com més aviat millor durant uns 5 minuts sobre la zona de la picada (mai s'ha de posar el gel directament sobre la pell). Si la coïssor no es deté, s'hi pot aplicar fred una altra vegada, durant 5 minuts més.

Per evitar la infecció de la ferida, s'aconsella l'aplicació sobre la pell d'un antisèptic (alcohol iodat) 3-4 vegades al dia, durant 48-76 hores.

Aquestes mesures han de prendre's com més aviat millor. Si ls molèsties continuen o generen tremolors, nàusees, marejos o dolor intens, caldrà acudir a un centre sanitari.

Unes 300 persones van representar els orígens mítics de l'Hospitalet de l'Infant

Un Mar Vivent i molt participatiu

Dissabte 26 de juny, es va celebrar la segona edició d'Un Mar Vivent, la festa de l'Hospitalet de l'Infant que s'estructura a partir de la llegenda del Cavallet de Mar. Un cop més, els ciutadans es van convertir en els protagonistes d'aquest espectacle de foc, música, teatre i color.

Teo Castillo

L'espectacle va iniciar-se a les 20 hores amb una cercavila pels carrers del poble, que va tenir com a punt d'arribada la Plaça Berenguer d'Entença. En aquesta plaça va ser on es van interpretar els orígens mítics de l'Hospitalet de l'Infant, sota la direcció escènica de FUSIC I Lluís Graells.

En aquest muntatge hi van prendre part unes 300 persones, distribuïdes en diferents comparses (els pelegrins, acompanyats de músics grallers; els fundadors, el Cavallet de mar i el mar amb els Tabalers de Castellvell com a convidats, els pirates i els diables).

La regidora de Cultura, Maite Boquera, ha agraït la participació de la ciutadania i de les entitats locals (la Coral Arsis, els Gegants i Grallers de Foment Cultural, el Grup de Teatre Quo Vadis, el Club de Gimnàstica Rítmica, l'Escola de Dansa Montse Sotero, el Grup de Dones Blanca d'Anjou, el Ball de Diables de l'Hospitalet de l'Infant, la Comissió de Festes de l'Hospitalet, Ràdio L'Hospitalet de l'Infant i la Televisió de Vandellòs), en aquesta segona edició de 'Un Mar Vivent' que ha tornat a ser un èxit

S'estrena la banda municipal de música amb molta il·lusió

Diumenge 13 de juny es va presentar al públic la banda municipal de música de Vandellòs i l'Hospitalet de l'Infant enmig d'una gran expectació.

A hores d'ara, està integrada per una quinzena de persones que toquen els següents instruments: clarinet, saxo, trompeta, flauta travessera, percussió i piano. La majoria dels components d'aquesta banda, dirigida per Emilio Cabello, són adults, tot i que també hi ha nens i adolescents, tal com van poder veure els assistents al concert amb què es van estrenar a la Plaça del Pou de l'Hospitalet de l'Infant.

La majoria d'ells són alumnes de l'Escola Municipal de Música, encara que aquesta no és una condició per ser integrant del grup. Només es demana als interessats en formar-ne part que tinguin nocions musicals i 'ganes de passar-s'ho bé', segons remarca Cabello, encoratjant la ciutadania a afegir-se a aquest grup que encara no està tancat i que és previst que surti al carrer més endavant, per prendre part en les cercaviles, processons i diverses celebracions locals.

Les sardanes, molt presents aquest estiu a les places

Amb motiu de la celebració del Dia Mundial de la Sardana, Foment Cultural va organitzar amb el suport de l'Ajuntament una ballada de sardanes pel 20 de juny a la Plaça Catalunya de l'Hospitalet de l'Infant.

A més, dins els actes programats a les Jornades Culturals de Vandellòs, dissabte 5 de juny, va tenir lloc el XXII Aplec de Sardanes al Casal d'Avis del poble. Segons van explicar els organitzadors, els membres del Centre Cultural Esportiu i Recreatiu de Vandellòs (CCERV) amb el patrocini de l'Ajuntament, hi van participar unes 150 persones. També va ser un èxit el 24è Aplec de Sardanes a la vora de la mar que va organitzar Foment Cultural el passat 17 de juliol a la Plaça Coll de Balaguer de l'Hospitalet.

Foment Cultural, que enguany celebra el seu 25è aniversari, ha ofert amb el suport de l'Ajuntament un concurs per aprendre a ballar sardanes. Va començar el 6 de juliol i s'està impartint els dimarts i dijous, de les 18.30 a les 20.30 hores, a la Plaça del Pou. Acabarà quan comenci la Festa Major de Sant Roc.

Gran concert pel Dia Internacional de la Música!

Per celebrar el Dia Internacional de la Música, l'Escola Municipal de Música va organitzar dilluns 21 de juny un concert al pavelló de Vandellòs. Aquest concert va comptar amb la col·laboració de diverses entitats locals: Foment Cultural de l'Hospitalet de l'Infant, l'Escola de Dansa Montse Sotero, la Coral Arsis, el Grup d'Havaneres Vent Fort, el Grup d'Havaneres del Casal de Jubilats de l'Hospitalet, el Club de Gimnàstica Rítmica de l'Hospitalet; i la banda municipal de música. El pavelló es va omplir de gom a gom!

Tastets de cuina d'arreu del món

Del 9 a l'11 de juliol, a la Plaça Berenguer d'Entença del poble es va celebrar, a més, II Fira Intercultural, en el marc de la qual s'hi van instal·lar una quinzena de parades amb productes de diferents països.

El Mosaic Gastronòmic va estar marcat en aquesta setena edició per la final del Mundial de futbol, segons va explicar el regidor de Festes, Francesch Blanch. D'entrada, va començar més aviat de l'habitual, cap a les 19 hores, a la Plaça Berenguer d'Entença, perquè els aficionats a aquest esport de pilota no es perdessin el partit ni aquesta jornada multicultural; i els tiquets de les degustacions es van anar comprant d'una forma més progressiva, va precisar Blanch.

Així, un any més, ciutadans i turistes van acudir a la plaça per tastar les especialitats gastronòmiques dels 36 cuiners no professionals del poble (sobretot dones) que hi van participar (9 més que l'any passat) a un preu simbòlic d'1 euro cadascuna. Per exemple, les empanades argentines, les pizzes xineses, el 'vareniki' d'Ucraïna, el 'pelmeni' de Rússia, l"adaalu' de Nigèria, 'l'arròs chordafan' de l'Equador; el 'mocrot' del Marroc, la caipirinya de Brasil, el xoriço a la sidra d'Astúries; el salmorejo d'Andalusia; la llet fregida i llimonada de Castella la Manxa, el flam de cafè de Catalunya, etc.

Un total de 36 cuiners no professionals de L'Hospitalet de l'Infant van partificipar en el VII Mosaic Gastronòmic

Enguany, com a novetat, va remarcar Franch, es va crear la parada del 'país convidat'. En aquesta ocasió, Senegal va disposar del seu espai propi i d'una intervenció a l'escenari, en què un ciutadà d'aquest país va presentar Senegal al públic.

La jornada va finalitzar, en acabar el partit, amb una actuació de Son Brasil, una companyia que representa 'zambas' brasileres i capoeires.

Tal com va assenyalar el regidor Francesc Blanch, el VII Mosaic Gastronòmic va ser la culminació d'un cap de setmana molt gastronòmic i cultural, que es va iniciar divendres amb la inauguració de la II Fira Intercultural. En el context d'aquesta fira, fins diumenge, es van instal·lar a la plaça una quinzena de parades amb productes d'artesania, bijuteria i alimentació d'arreu del mon; i es van oferir danses folklòriques de Colòmbia, Cuba, Romania i Argentina.

Per al regidor, tant la Fira Intercultural com el Mosaic Gastronòmic van posar novament de manifest 'el nivell d'integració i de cohesió que regna entre les diferents cultures que conviuen al municipi'.

La Colla del Garrofer guanya el III Concurs d'arròs de tros

Per tercer any consecutiu, la 'Colla del Garrofer' ha guanyat el Concurs d'arròs de tros de Vandellòs, organitzat pel Grup de Dones Alamanda. El plat cuinat pel Jaume Callau va tornar a captivar el jurat d'aquesta 3a edició del concurs gastronòmic, que es va disputar diumenge 13 de juny al pavelló poliesportiu. En aquest escenari, les 10 colles participants, integrades per unes 200 persones en total, van disposar de 2 hores per preparar aquest tradicional plat.

En segon lloc, va quedar la "Colla del Rasquerà", amb la recepta del Josep Sabaté; i en tercer lloc l'arròs del Marcel Marcó i del Franc Rodell.

Enguany, com a novetat, els participants havien d'anar vestits per a l'ocasió, amb vestimenta típica de tros.

La XVI Trobada de Puntaires aplega gairebé 400 participants

Un total de 385 persones, procedents de diferents municipis (per exemple, de Fraga, Gratallops, Almoster, Reus, Tarragona, Les Borges del Camp, El Perelló, L'Ametlla de Mar, Montbrió del Camp, Mont-roig del Camp, Osca, etc.), van prendre part en la XVI Trobada de Puntaires, celebrada diumenge 27 de juny a la Pista Nova Llum de l'Hospitalet de l'Infant.
Així doncs, el Grup de Dones Blanca d'Anjou, l'entitat local que va organitzar aquesta trobada, amb la col·laboració de l'Ajuntment de Vandellòs i l'Hospitalet de l'Infant, va tenir un any més un gran poder de convocatòria!

El XV Mercat Medieval de L'Hospitalet està previst pels dies 11 i 12 de setembre

L'Hospitalet de l'Infant tornarà a recrear l'època de l'Edat Mitjana els propers 11 i 12 de setembre. Aquests dies, acollirà el XI Mercat Medieval, a les places Catalunya i del Pou, i Berenguer d'Entença.

En aquesta edició, els assistents podran veure una setantena de parades on es vendran tot tipus d'articles: objectes d'artesania i de decoració, bijuteria, bosses, productes alimentaris, teixits, joguines, etc.
Tampoc faltarà enguany un ampli ventall d'activitats per complementar el programa de la festa i ambientar encara més el poble dins el període medieval.

Mandonguilles de bacallà amb carxofes

Cuinera: Dolors Margalef

Ingredients:

- ½ kg. bacallà desalat
- 6 carxofes
- 1 llimona
- 2 ous
- 1 cabeça d'alls
- Julivert
- Pa ratllat
- Farina
- Aigua i sal

Elaboració:

Netejar bé les carxofes i tallar-les a quarts. Tirar-ne per damunt suc de llimona, perquè no es fiquin negres. Fregir-les i retirar totes les pells que tinguin pels voltants, procurant que les carxofes quedin tendres per menjar.

A continuació, tallar el bacallà petitet i barrejar-lo amb 2 ous, all, julivert i pa ratllat, fins que quedi una pasta a punt per fer les mandonguilles. Un cop fetes, fregir-les amb el mateix oli amb què s'han fregit abans les carxofes.

Després s'ha de colar l'oli utilitzat i fer-lo servir per fregir una bona picada d'all i julivert en una cassola. Una vegada fet això, afegir-hi una cullerada de farina.

Tot seguit, s'ha d'abocar a la cassola les mandonguilles, les carxofes i aigua, de forma que el menjar quedi gairebé cobert. Per acabar, s'ha de posar la barreja al foc i deixar que el suc es faci una mica espès i afegir-hi sal al gust.

Espero que us agradi aquesta recepta!

La Penya del Barça de L'Hospitalet de l'Infant

La història de la Penya del Barça de l'Hospitalet de l'Infant es remunta al 12 d'octubre de 1986, que és la data exacta de naixement d'aquesta associació. Aquell dia els membres de la primera directiva, integrada per Josep Seguer, Jaume Carreras, Josep Valldeperes, Francesc Candela, Trinitari Pallarès, Josep Maria Llorens, Robert Manyé, Ignasi Rojas i Jaume Argilaga, van veure materialitzat el seu projecte de crear aquesta entitat que ja des dels seus inicis va aplegar unes 300 persones, la majoria homes.

Aquest grup impulsor de la penya recorda encara com a les oficines del F.C. Barcelona els van confondre amb els representants de la penya de Martorell quan s'hi van anar a presentar. Aleshores no tenien ni local, de fet, no en van aconseguir cap fins l'any 2000, quan van disposar d'un a la Plaça Catalunya.

Actualment tenen el seu espai de trobada al carrer Jaume II amb capacitat per a 150 persones, on poden gaudir mirant els partits de futbol en un gran projector de 2,40 m x 3,20 m, segons expliquen orgullosos.

Molt orgullosos se senten també de l'ex jugador del FC Barcelona i president d'honor de la penya, Josep Seguer; i de l'ex jugador internacional blaugrana d'handbol, Xavier O'Callaghan. Per aquest motiu, a tots dos els van retre un homenatge que va acabar amb partits on hi van ser presents els seus antics companys de joc.

La Penya del Barça de l'Hospitalet de l'Infant farà 25 anys l'any que ve i per celebrar aquest aniversari té previst organitzar un sopar al poliesportiu del poble després de l'estiu, per tal que sigui més assequible a totes les butxaques i hi participi el màxim nombre de veïns. També té en projecte realitzar algunes excursions, entre altres activitats. Els bons resultats blaugranes d'aquesta temporada els estimula a continuar fent gran la penya!

President: Francesc Candela

Vicepresident: Daniel Candela

Secretari i tresorer: Ramon Pinés

Vocals: Josep M. Subirats, Santiago Alcarràs i Josep Maria Casadó.

Contacte: C/ Jaume II, número 8. C.P. 43891, L'Hospitalet de l'Infant. Telèfon: 610 62 39 84. Correu electrònic: p.b.hosp.infant@gmail.com.

Nombre de socis: 280, aproximadament.

Objectius: Constituir un espai de trobada pels aficionats al F.C. Barcelona, on poder veure els partits, passar una bona estona i establir amistats; i fomentar el gust per l'esport.

Principals activitats: Partits de l'equip de futbol de veterans juntament amb l'equip de El Cercle; torneu comarcal Trofeu Josep Seguer, visites al Camp nou per veure els encontres de futbol i handbol, la musclada popular i excursions.

Any de fundació: 1986.

HORARI DE TRENS

Tortosa – L'Hosp. de l'Infant – Cambrils – Tarragona – Barcelona-Sants

RE*	06.15	06.51	07.01	07.21	08.36
RE	07.48	08.27	08.27	08.56	10.06
RE	09.18	09.56	10.05	10.25	11.38
R	10.45	11.26	11.36	11.56	13.08
CE	13.24	14.00	14.08	14.28	15.37
CE	15.54	16.29	16.39	16.57	18.11
CE	17.25	17.59	18.11	18.30	19.38
R	18.03	18.37	18.46	19.12	20.36
RE	18.50	19.26	19.37	19.57	21.08
R	19.12	19.59	20.11	20.34	21.46
RE	19.36	20.16	20.33	21.00	22.08

Barcelona-Sants – Tarragona – Cambrils – L'Hosp. de l'Infant – Tortosa

RE	06.03	07.06	07.30	07.39	08.17
CE	08.03	09.07	09.27	09.40	10.15
RE	09.33	10.37	10.55	11.05	11.41
CE	11.03	12.06	12.23	12.32	13.12
CE	13.33	14.34	14.51	15.01	15.42
RE	15.03	16.06	16.25	16.40	17.17
R	16.33	17.36	17.58	18.11	18.47
RE	18.03	19.08	19.33	19.45	20.28
RE	19.33	20.38	21.01	21.16	21.51
R	21.00	22.07	22.28	22.37	23.16

* No circula diumenges

Més informació: 902 320 320
www.renfe.es

Horaris vàlids des del 30/04/2010

DEMOGRAFIA

NAIXEMENTS

Xavi Vadri López 11/06/2010

Carlos Almagro García 24/06/2010

María Bolaño Fernández 02/07/2010

DEFUNCIONS

Josefa Escoda Jardí 26/06/2010

Ramon Lage Toran..... 01/07/2010

M.Cinta Espelta Domènech..... 11/07/2010

MATRIMONIS

Jorge López Jiménez i
Marta Núñez Sola..... 29/05/2010

Félix Pedro Quinto Castro i
Maria Maricela Barrezueta Barrezueta 05/06/2010

Fabrizio Giuseppe Catania Nieto i
Maria Luisa Rubio Morales 26/06/2010

César Augusto Pares Belmonte i
Marta Mayo May..... 26/06/2010

Jordi Simó Sole i
Lixmary Vidalig Carrillo Urdaneta..... 03/07/2010

HORARI D'AUTOBÚS

Autocars Hife • www.hife.es • Informació 902 119 814

Autocars Plana - Línia Tivissa-Reus
www.autocarsplana.com
Informació 977 214 475

REUS - CAMBRILS - HOSPITALET DE L'INFANT - TIVISSA

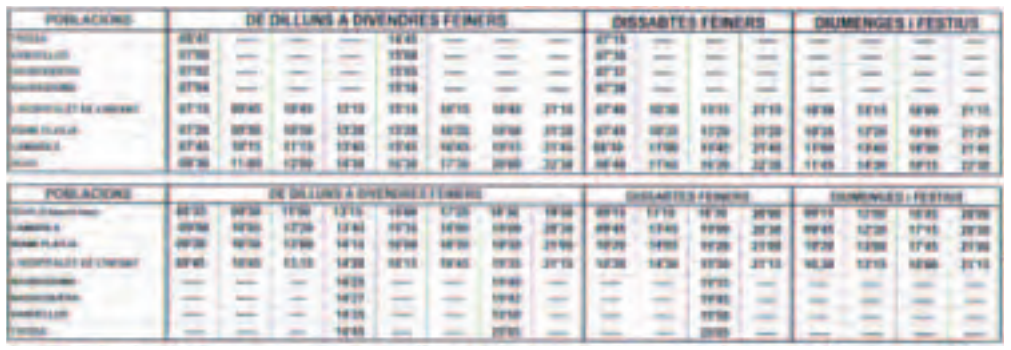

POBLACIÓ

Dades actualitzades 01/07/2010

L'Hospitalet de l'Infant	4.818
Vandellòs	939
Masriudoms	157
Masboquera	61
L'Almadrava	54
Total	**6.029**

TELÈFONS D'INTERÉS

- Ajuntament de L'Hospitalet 977 82 33 13
- Ajuntament de Vandellòs.....977 82 40 37
- Ambulàncies.....061
- Autocars Hife.....902 11 98 14
- Biblioteca de l'Hospitalet 977 82 21 22
- Biblioteca de Vandellòs.....977 82 45 12
- Bombers (emergències) .....112 i 977 82 34 19
- Bombers (oficines) 977 82 00 19
- C.A.P .....977 82 04 62 - 977 82 03 36
- Casa de la Vila 977 82 33 13
- Casal d'avis de l'Hospitalet 977 82 31 21
- Casal d'avis de Vandellòs 977 82 43 64
- Casal de l'Hospitalet 977 82 30 06
- Casal de Masboquera 977 82 43 44
- Casal de Masriudoms 977 82 44 10
- Clínica Rural 977 82 40 21
- Creu Roja (ambulàncies) 977 81 11 17
- Emissora Municipal 977 82 00 14
- Escola de Música (Vandellòs) 977 82 42 34
- Escola de Música (l'Hospitalet) 977 82 37 14
- Escola Mestral 977 82 31 90
- Escola Valdelors 977 82 40 14
- Farmàcia Aragonès 977 82 30 59
- Farmàcia Gavaldà 977 82 41 64
- FECSA 977 77 00 77
- FECSA (Avaries) 900 23 23 23
- Funeràries Cambrils 977 36 02 81
- Funeràries Tortosa 977 44 08 71
- Hifrensa (Alberg) 977 82 34 40
- Hifrensa (bar) 977 82 30 06
- I.E.S. Berenguer d'Entença 977 82 04 27
- IDETSA 977 82 08 20
- Llar d'Infants l'Hospitalet 977 82 04 61
- Llar d'Infants Vandellòs 977 82 40 03
- Locals Culturals Vandellòs 977 82 42 34
- Mossos d'Esquadra 088
- Notaria 977 82 32 59
- Oficina de Turisme 977 82 33 28
- Patronat Municipal d'Esports 977 82 05 23
- Pavelló Poliesportiu Vandellòs 977 82 43 54
- Policia Local 609 30 89 45
- Port Esportiu (Club Nàutic) 977 82 30 04
- Protecció Civil 1006
- Ràdio l'Hospitalet 977 82 00 14
- Tanatori municipal 977 36 02 81
- Telefònica (Avaries) 1 002
- Televisió de Vandellòs: 977 82 43 60

AUTOBÚS MUNICIPAL

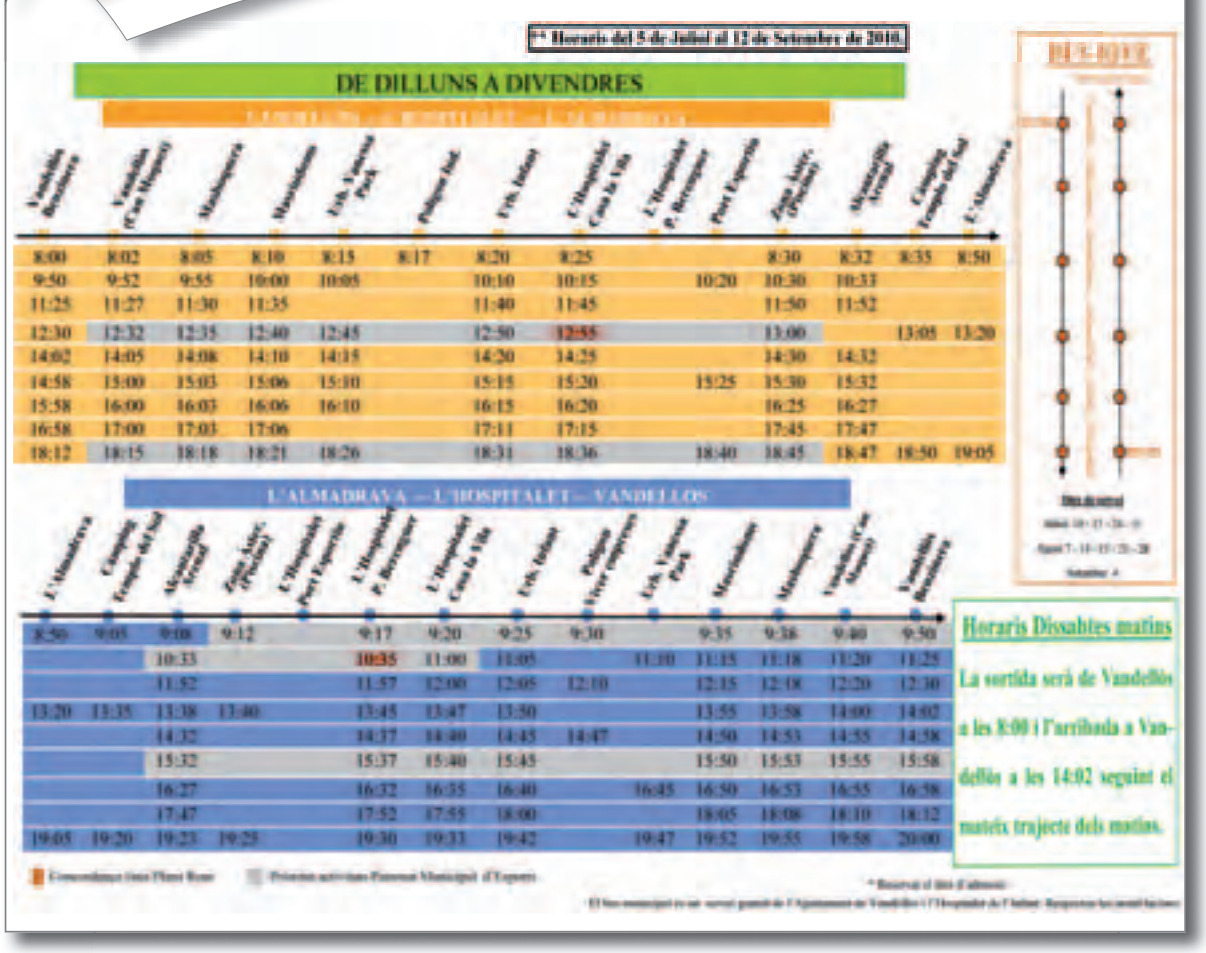

CONTACTA AMB L'AJUNTAMENT

www.vandellos-hospitalet.cat

Visiteu la pàgina web de l'Ajuntament on podreu trobar el llistat d'adreces electròniques, telèfons i webs d'interès (a la secció "Ajuntament"), l'Agenda d'activitats i tota la informació sobre el municipi

Telèfons Ajuntament: 977824037 (Vandellòs) i 977823313 (L'Hospitalet)

Les entrevistes de la ràdio

Eduard Punset

El passat 3 de juny es va celebrar al palau firal de Reus l'acte de lliurament dels IV Premis a la Notorietat i l'Excel·lència Gaudi Gresol. Ràdio L'Hospitalet de l'Infant va ser un dels mitjans de comunicació presents en aquesta important cita i va tenir l'ocasió de parlar amb un dels guardonats. Concretament, amb el guanyador del premi en l'apartat de ciència: l'Eduard Punset.

L'Eduard Punset Casals (Barcelona, 9 de novembre de 1936), és jurista, escriptor, economista i comunicador científic, va ser polític en la transició democràtica espanyola, formant part de las files d'UCD. Està llicenciat en Dret per la Universitat de Madrid i té un Màster en Ciències Econòmiques de la Universitat de Londres. Ha estat redactor econòmic de la BBC, director econòmic en Amèrica Llatina del setmanal *The Economist* i economista del Fons Monetari Internacional als Estats Units i Haití.

Què representa aquest premi per a vostè?
Representa que ens fem vells. Quan passen els anys és quan et donen els premis, i és lògic, perquè arribar a comunicar amb la gent requereix el seu temps. Abans pensàvem que l'important era el que passava dins del cervell i ara estem descobrint que allò realment important és quan un cervell es comunica amb un altre cervell. És el que els americans anomenen la 'intel·ligència social' i aquesta intel·ligència social requereix molt de temps. En aquest sentit, és maco rebre guardons, perquè no és una cosa improvisada. Del reconeixement i l'amor de la resta, que és el que busques de jove, és del que te n'adones quan ets vell.

Actualment el seu paper com a comunicador científic el porta sovint a la televisió. És un mitjà que li agrada per arribar a la gent?
Sí m'agrada, però vaig començar a la ràdio i la ràdio m'agrada molt. El que em passa és que últimament no m'agrada parlar molt, perquè penso que el llenguatge es va inventar per confondre l'interlocutor. I l'escrit, quan es va necessitar un contracte, un compromís: 'Jo t'estimo, tu m'estimes, però ho deixarem per escrit'. En aquest sentit, el llenguatge és molt més complicat que mirar els ulls de la gent i veure el que els passa per dins. Els gestos i els ulls de la gent no et poden enganyar.

Per acabar, perquè es decanta més: Per la docència o per la ciència?
La ciència acaba de començar, estem envoltats de pensaments sobrenaturals, heretats i dogmàtics. El pensament científic és molt recent, molt jove, molt tendre. Aquesta és una batalla amorosa entre las dues maneres de pensar que durarà mil anys.

Programació d'estiu a la Televisió de Vandellòs

Amb l'arribada de l'estiu no només ha variat la programació de la Ràdio (tal com vam explicar en el darrer número de 'La Revista'), sinó també de la Televisió de Vandellòs (TVV), D'aquesta manera, els programes 'Memòries' i 'Benvinguts', que es van estrenar el passat mes de maig, s'han substituït pels 'Reportatges de casa nostra'. Després de l'època estival, s'oferirà, però, la nova temporada d'aquests programes que tant d'interès han despertat entre els telespectadors.

El programa d'entrevistes que presenta l'Estrella Botello i que es diu 'De què parlem', en canvi, es continua emetent. El mateix passa amb els altres espais de producció pròpia, com és el cas dels informatius locals (els dels caps de setmana, presentats per la periodista Assumpta Llop) i del programa 'L'alcalde amb nosaltres'.

En qualsevol cas, el que caracteritzarà durant aquests mesos la graella de la TVV serà els continguts frescos, relacionats amb les múltiples activitats culturals, lúdiques i esportives previstes al municipi.

Per molts anys, Ràdio L'Hospitalet de l'Infant!

Per celebrar el seu 22è aniversari amb tota la ciutadania, Ràdio L'Hospitalet de l'Infant va organitzar una festa per dissabte 3 de juliol, a partir de les 23 hores a la Plaça Berenguer d'Entença. En aquest escenari, es va oferir un ball amb l'orquestra Himalaya i es va procedir al sorteig d'un viatge a Mallorca i altres regals atractius, com ara entrades a l'Aquopolis i a Port Aventura, dinars en restaurants locals, petits electrodomèstics, etc. El guanyador del viatge a Mallorca va ser l'Antonio Ocono, un veí de Lleida i part dels diners recaptats amb la venda de les butlletes aniran destinats a ajudar la Yanay.

Els oients i professionals de l'emissora municipal van gaudir de la presència de la senyora 'Coloma Cardona', un personatge conegut de la ràdio que es declara 'catalana, monàrquica i republicana'. Des de 'La Revista', felicitem a la Ràdio pels seus 22 anys de vida!

I Trobada de Centres Oberts del Baix Camp

Taller per fer una carbonera a C

Dinar de la Festa de Gavadà

Mostra del taller de teatre infantil

Senegal, el país convidat al VII Mosaic Gastronòmic

Open Raid L'Hospitalet de l'Infant

Processó de Sant Pere a L'Hospitalet

astelló

Festival d'estiu del Club de Gimnàstica Rítmica i Aerorítmik

a Vandellòs

Dia Internacional del Joc a l'Escola Mestral

XI Mostra de Dansa de l'Hospitalet de l'Infant

Foto històrica

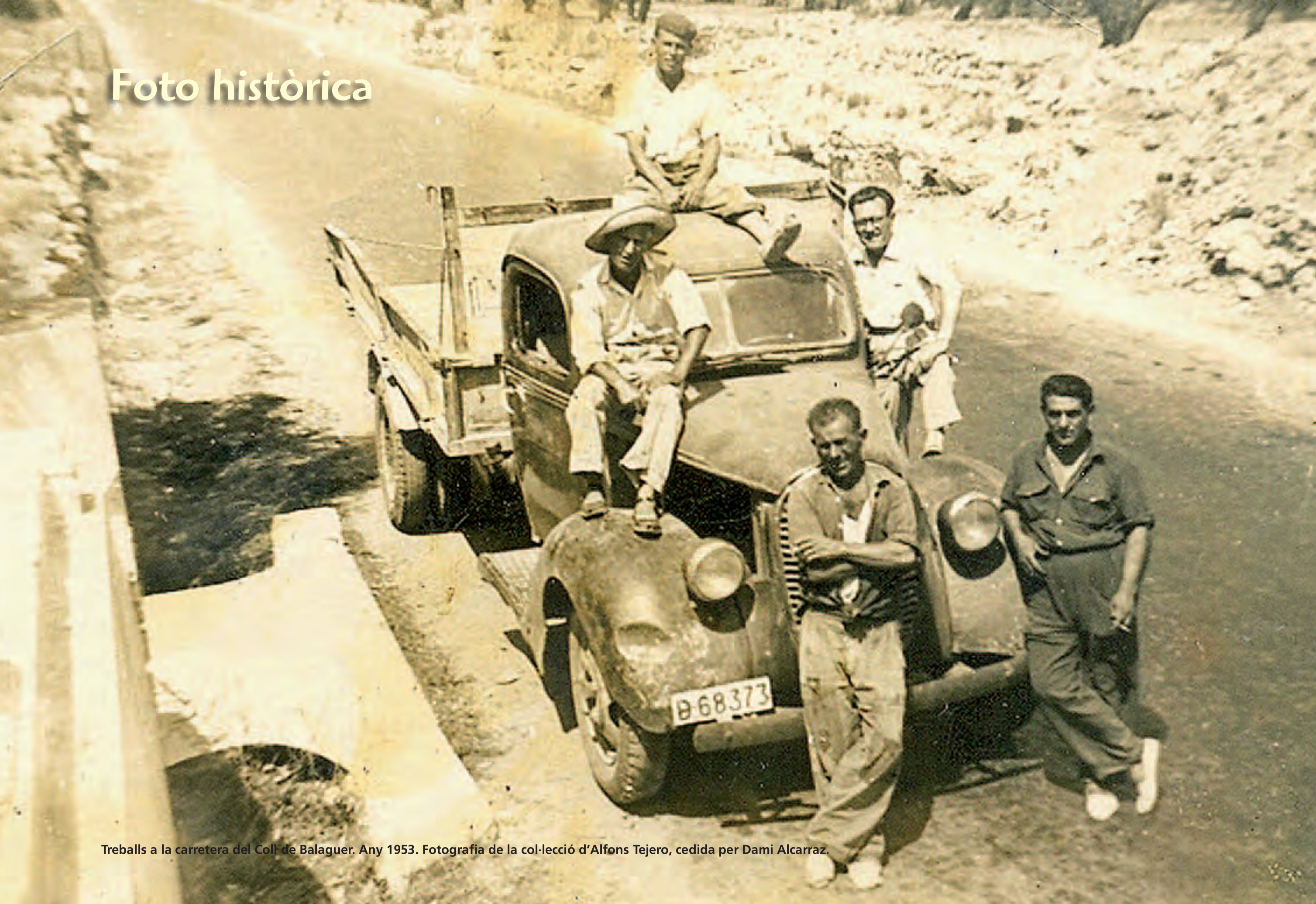

Treballs a la carretera del Coll de Balaguer. Any 1953. Fotografia de la col·lecció d'Alfons Tejero, cedida per Dami Alcarraz.