La Revista

Butlletí informatiu de l'Ajuntament de Vandellòs i l'Hospitalet de l'Infant

núm 65

Juliol 2011

www.vandellos-hospitalet.cat

Nou govern municipal per al mandat 2011-2015

Pàg. 2-3

El Centre Cultural Infant Pere ja és tota una realitat

Pàg. 8

Recull d'imatges dels darrers actes i festes celebrats al municipi

Pàg. 21 i 22

La bandera blava llueix a tres platges i al port esportiu

És una guardó que els ha atorgat l'Asociación de Educación Ambiental y del Consumidor (ADEAC) i que reconeix la seva qualitat a nivell internacional. **Pàg. 7**

Neix el projecte turístic "Històries de muntanya endins"

És el nou producte de turisme d'interior que han posat en marxa Pratdip, Tivissa i Vandellòs i l'Hospitalet de l'Infant. **Pàg. 13**

El PSC i la FIC tenen un pacte de govern

S'ha iniciat una nova etapa a l'Ajuntament

El dissabte 11 de juny es va constituir el nou Ajuntament de Vandellòs i l'Hospitalet de l'Infant, format pels 13 regidors escollits el passat 22 de maig, a excepció de Jordi Borràs, que substitueix Josep Castellnou, que va renunciar a l'acta de regidor.

En la mateixa sessió plenària, Alfons Garcia va ser elegit alcalde en obtenir un total de 7 vots (6 del PSC i 1 de la FIC), mentre que la candidata de CiU, Mònica Boquera, va aconseguir-ne 6.

Durant el seu discurs d'investidura, el nou batlle va manifestar la seva gratitud envers la ciutadania i va exposar els trets sobre els quals es basarà la seva actuació (llegir l'editorial de La Revista).

Posteriorment, al ple del 4 de juliol, es va donar a conèixer el cartipàs municipal per al mandat 2011-2015. El nou govern municipal s'estructura en 4 grans àrees. Com podeu veure a l'organigrama que adjuntem, cadascuna d'aquestes àrees consta de diverses regidories. En total, n'hi ha 14, que s'han repartit entre els 7 regidors que integren l'actual equip de govern: 6 del PSC i 1 de la FIC.

Aquest equip de govern disposa de la majoria absoluta a la sala de plens de l'Ajuntament de Vandellòs i l'Hospitalet de l'Infant gràcies a l'acord que van signar el cap de llista del PSC, Alfons Garcia; i l'alcaldable de la FIC, Àlex Marfull, després de les eleccions municipals (en què el PSC va obtenir-ne 6 regidors; i la FIC, un).

El ple del 4 de juliol va servir també per aprovar quina serà la periodicitat de les sessions plenàries (se celebraran bimensualment, els dimecres a les 18 hores) i de les juntes de govern local (tindran lloc setmanalment, els dimecres, a les 16 hores, concretament).

Pel que fa a les comissions informatives, va quedar establert que cada àrea tindrà la corresponent comissió, per tractar els temes de les regidories que engloba. En relació als membres que l'integraran, n'hi haurà 4 representants del PSC, 4 de CiU i 1 de la FIC, perquè s'ha mantingut el criteri de proporcionalitat, en funció dels resultats electorals del 22 de maig.

Al ple del mes de juliol es va donar el vistiplau, igualment, a la creació de la Junta de Portaveus, que estarà formada per l'alcalde Alfons Garcia; la portaveu del PSC (Àngels Pérez), el portaveu de la FIC (Àlex Marfull); i la portaveu de CiU (Mònica Boquera).

A més, es van aprovar les retribucions econòmiques que rebran els membres de la corporació. En aquest punt, es va acordar mantenir, aproximadament, la mateixa despesa aprovada al pressupost de l'any 2011, però distribuïda d'una forma diferent, en funció de les responsabilitats i la dedicació que tindrà cadascun d'ells.

D'aquesta manera, l'actual corporació costarà 2.402 euros menys que l'anterior (186.0000 euros, en concret).

L'Alcalde, amb dedicació parcial a l'Ajuntament, cobrarà 30.000 euros anuals; el 1er Tinent d'Alcalde, 24.000 euros com a màxim en concepte d'assistència a les sessions; la 2a Tinent d'Alcalde, amb dedicació exclusiva, 24.000 euros; i els altres regidors de l'equip de govern, 18.000 euros com a màxim per assistència a les sessions. Els regidors de l'oposició podran cobrar fins a un màxim de 6.000 euros per assistència a les sessions.

RESULTATS DE LES ELECCIONS MUNICIPALS

Cens d'electors: 4.170 Vots: 2770 Participació: 66,4%

AJUNTAMENT DE VANDELLÒS I L'HOSPITALET DE L'INFANT

ORGANIGRAMA DEL GOVERN MUNICIPAL

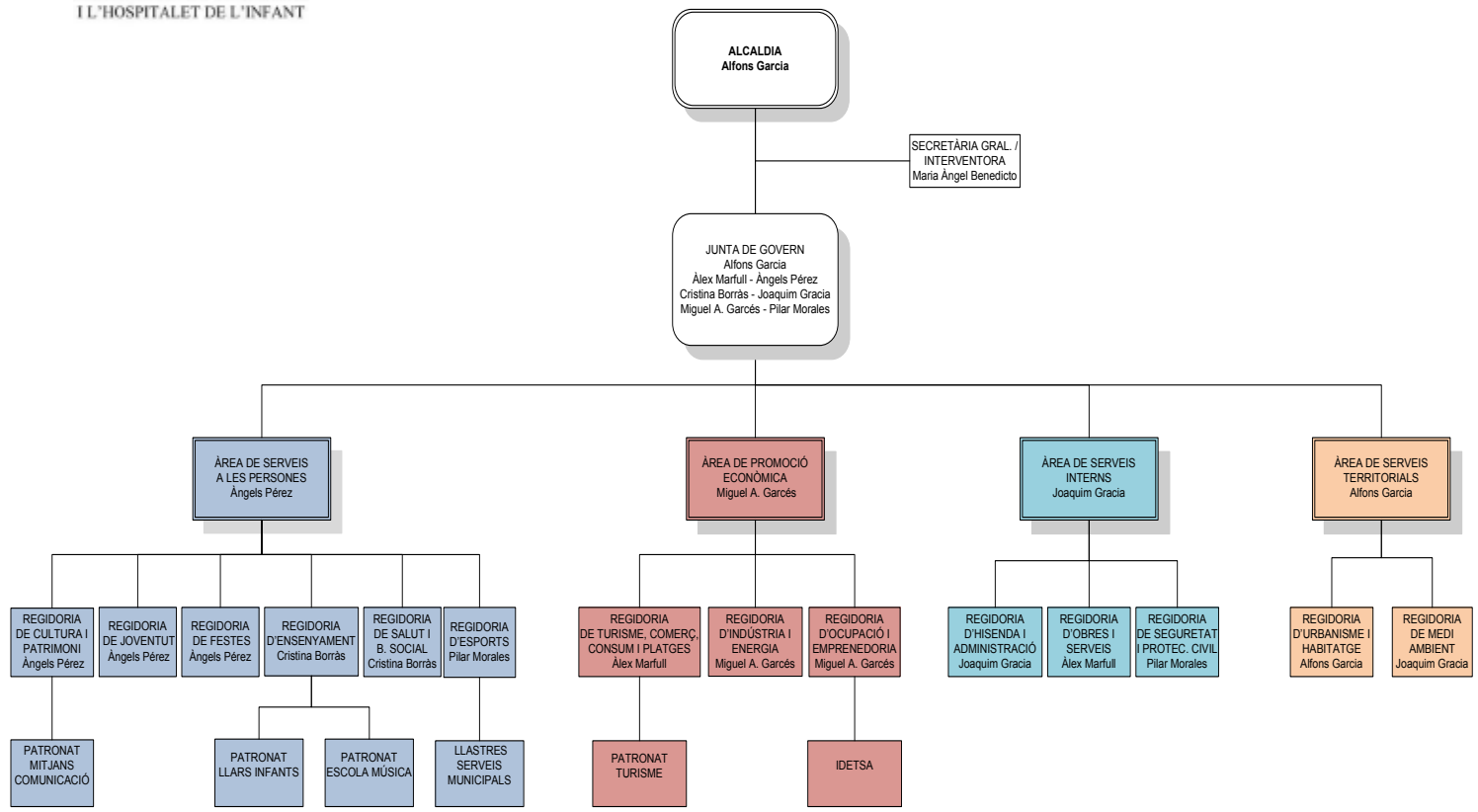

L'equip de govern

Alfons Garcia Rodríguez (PSC)
Alcalde i regidor d'Urbanisme i Habitatge

Àlex Marfull Blanch (FIC)
1er Tinent d'Alcalde. Regidor de Turisme, Comerç, Consum i Platges; i d'Obres i Serveis

Àngels Pérez Sánchez (PSC)
2a Tinent d'Alcalde. Regidora de Cultura, Patrimoni i Comunicació; de Joventut; i de Festes

Cristina Borràs Margalef (PSC)
3a Tinent d'Alcalde. Regidora d'Ensenyament, de Salut i de Benestar Social

Joaquim Gracia Roca (PSC)
4t Tinent d'Alcalde. Regidor d'Hisenda i d'Administració; i de Medi Ambient

Miguel Ángel Garcés Cano (PSC)
Regidor d'Indústria i Energia; i d'Ocupació i Emprenedoria

Pilar Morales Suárez (PSC)
Regidora d'Esports; i de Seguretat i Protecció Civil

L'oposició

Mònica Boquera Castellví (CiU)

Assumpció Castellví Auví (CiU)

Maria Teresa Boquera Domènech (CiU)

Braulio Conejo Gutiérrez (CiU)

Esteve Sirisi Vidal (CiU)

Jordi Borràs Margalef (CiU)

Mònica Boquera Castellví

ciu convergència i unió

Nou govern, nous estils

Coalició amb projecte comú? O coalició amb interessos comuns?

Els resultats de les eleccions han dibuixat al nostre municipi un nou escenari, on per a governar amb majoria absoluta era necessari cercar complicitats amb altres partits. El pacte PSC-FIC , que ha configurat el nou Consistori, és un pacte legítim i legal, sense cap mena de dubte. Es tracta, però, d'un pacte estrictament polític que, malauradament, no es fonamenta en un projecte comú, com així ho reflecteixen els seus respectius programes electorals.

El 4 de juliol va tenir lloc el Ple d'aprovació del Cartipàs Municipal. No tenim res a dir sobre la distribució de regidories del nou Govern, ja que a ells els correspon organitzar-se com millor convinguin, per tal de donar el millor servei als veïns i veïnes del municipi. En aquest Ple també es va aprovar la composició de Patronats i de la resta d'organismes de la Corporació. En general, la proposta de l'equip de Govern (PSC-FIC) no ha tingut en compte l'actual composició política de l'Ajuntament a l'hora de garantir una presència de partits i regidors més proporcional als vots obtinguts en les passades eleccions. Hi ha alguna excepció com IDETSA, on a l'igual que en l'anterior mandat estan presents la totalitat de regidors i regidores de l'Ajuntament.

En el mateix Ple es va aprovar l'establiment del règim d'indemnitzacions dels regidors. Les indemnitzacions aprovades per als regidors del Govern (PSC-FIC) suposen uns increments que oscil·len entre el 12,5% i el 52%. Les indemnitzacions de l'oposició (CiU) es congelen. A l'equip de Govern hi ha 2 regidors menys que en l'anterior mandat i haurien pogut reduir despesa, però s'incrementen sous i escuren la partida pressupostària. Un nou estil al Govern!!.

En aquests moments de crisi, de congelació de salaris i inclòs de rebaixa de sous dels empleats públics per aplicació del Reial Decret-llei 8/2010, el grup de CiU propugna la contenció. Cal recordar que amb CiU al Govern es van congelar al 2010 i al 2011 les indemnitzacions de TOTS els regidors, i es va rebaixar el sou de l'alcalde en un 7%.

El grup de CiU, avui i sempre, continua estant al teu servei. AMB TU!!

Més informació a: www.ciuvh.cat

Àngels Pérez Sánchez

PSC

Il·lusionats i preparats per a treballar de valent

La nostra preocupació serà millorar el dia a dia dels nostres convilatans

No podem començar aquest primer article d'opinió que us fem arribar des del grup socialista en el marc d' aquest nou mandat municipal sense agrair la confiança que gran part del veïns i veïnes del nostre municipi ha dipositat en la nostra candidatura. Creiem que hem escoltat la veu d'una majoria que optava per un canvi i, després dels resultats electorals del passat 22 de maig, ens vam posar a treballar en aquest sentit.

Sabem que són temps difícils per a tothom i és per això que la nostra principal preocupació serà en tot moment mirar de millorar el dia a dia del nostres convilatans. Conservant allò que ja funciona bé, mirarem de canviar a millor tots aquells aspectes que puguin ser millorables.

No totes les actuacions que tenim previst tirar endavant i que estan incloses al nostre projecte de govern seran igual de visibles ni tindran el mateix període d'execució. N'hi haurà algunes que no tindran un resultat immediat, perquè requeriran el seguiment d'un procés que ha de desembocar, per exemple, en la millora de la gestió interna de l'Ajuntament, de l'atenció ciutadana i la qualitat de vida de les persones.

Les nostres propostes, de fet, no estan relacionades amb la construcció de grans infraestructures, sinó amb la millora del dia a dia de tots els veïns i veïnes, com dèiem al començament. Des de tots els punts de vista: la creació d'ocupació i d'una borsa de pisos públics de lloguer, l'obertura dels centres de dia per a la gent gran, la posada en valor de la marca turística de Vandellòs i l'Hospitalet de l'Infant, la promoció de les entitats, els ajuts a l'educació i el lleure, etc.

Som conscients que aconseguir aquestes fites no serà un camí fàcil, però confiem que ens en sortirem amb seny, amb il·lusió i amb la nostra capacitat de treball, sense prendre decisions precipitades i amb tota la serenor possible. Per aquest motiu, us demanem calma i paciència, perquè sense el suport de tothom difícilment podrem avançar per a millorar el futur del municipi.

Malgrat que pugui resultar obvi, no volem deixar de recordar-vos que estem al vostre servei. Totes les iniciatives, idees i opinions seran escoltades i tingudes en compte.

Trobareu més informació a la nostra pàgina web: www.pscvh.org

Un cop més MOLTES GRÀCIES i ENDAVANT!

Àlex Marfull Blanch

FIC

Molta feina per fer

Un Poble valent ha donat llum verd a un nou estadi, a un canvi

Ara fa quatre anys dèiem des d'aquesta columna que una altra legislatura havia començat i que la composició de l'Ajuntament en quasi res havia canviat, que continuaven els mateixos grups municipals des de feia 12 anys i que des del 91 del segle passat CiU mantenia la majoria absoluta. Avui dia, després de 20 anys, l'estadi és completament diferent. Potser un estadi poc o gens contemplat.

El passat 22 de maig el Poble no va revalidar la confiança de la qual tan es vanagloriava el portaveu, ara fa quatre anys, del grup guanyador. Les coaccions, els vots segrestats i més estratègies emprades no van aconseguir revalidar aquesta tan vanagloriada confiança.

Gràcies a un Poble valent, que no va tenir por als càstigs, que va deixar de creure's aquelles promeses personals del 'tu vota'm, que jo faré', es va donar llum verd a un nou estadi, es va donar llum verd a un canvi, es va donar llum verd a una gent diferent que va dir que gestionaria el municipi d'una manera diferent.

I mira com són les coses que en aquest estadi potser gens o poc contemplat, el regidor de la FIC té l'oportunitat, després de 20 anys, de formar govern amb uns o amb els altres.

És evident que des del primer moment tant jo com el grup que represento teníem clar amb qui ens havíem d'entendre.

La coherència, la responsabilitat i sobretot el respecte a un Poble van fer que no em deixés enlluernar per la gran oferta econòmica i política que m'oferien, oferta que em reservo el dret a fer pública quan convingui.

A vegades voler ser educat i escoltar tothom et porta a veure que hi ha gent disposada a tot per tal de no perdre el seu estatus.

Vam estar a gust parlant amb els altres, i dic 'vam' perquè mai he estat sol, sempre he anat acompanyat de la saviesa d'un amic i companys del grup.

El temps no es perd ni es guanya, transcorre i el vivim, amb vents propicis de vegades; d'altres cops, amb angoixa. Tot és incert i, alhora, necessari, i mai no se sap bé què hi ha darrere les dunes del gran esforç de créixer i de comprendre. Transcorre el temps: ningú no el perd ni el guanya. Transcorre el temps i transcorrem nosaltres. (Miquel Martí Pol).

Us demano temps per ser mereixedor de la vostra confiança. Amb el nostre esforç, amb l'esforç de tots, aconseguirem recuperar la credibilitat en les institucions.

Disposo de més espai, però ara toca parlar menys i posar-nos a la feina, que ni ha molt per fer.

Gràcies

Núm. 65, juliol 2011

Butlletí Informatiu bimensual de l'Ajuntament de Vandellòs i l'Hospitalet de l'Infant
Dipòsit legal: T-1070-00

Edita:
PATRONAT MUNICIPAL DE MITJANS DE COMUNICACIÓ DE VANDELLÒS I L'HOSPITALET DE L'INFANT

Producció:
Iniciatives Mediterrànies de Comunicació (IMC)

Coordinació i redacció:
Beatriz Higueras

Col·laboradors:
Ricard del Amo, Estrella Botello, Xavier Martínez, Mar Moragues, Joan Berenguer i Alfons Tejero.

Fotografia:
Beatriz Higueras, Eduard Margalef, Assumpta Llop, Jordi Marcó, Dora Anguera, Ferran Castellnou, Miquel Llordes, Tere Coll, Iolanda Sancho, Alexis Castillo, Remi Margalef, Francesc Madurell, Montse Nomen, Miquel Pons, Teo Castillo, Manel Castellnou i Dani Candela.

Tirada:
2.700 exemplars

Distribució gratuïta
Prohibida la venda

Aquesta publicació no se solidaritza ni es fa responsable de les opinions dels seus col·laboradors i/o treballs realitzats.

Si voleu rebre La Revista al vostre domicili, truqueu als telèfons de l'Ajuntament (977 82 40 37 i 977 82 33 13) o envieu un e-mail a l'adreça larevista@vandellos-hospitalet.cat

L'Ajuntament és cosa de tots

El primer que m'agradaria expressar mitjançant aquest escrit és la meva gratitud envers els veïns que en les darreres eleccions municipals del 22 de maig ens van atorgar la seva confiança i envers aquells altres que van optar per dipositar-la en altres candidatures, perquè van exercir el seu dret a votar i van participar en el procés democràtic.

Gràcies a tots per donar-nos l'oportunitat d'assumir el govern municipal, que prometem exercir amb una gran responsabilitat, rigor i transparència. Aquest nou govern té la voluntat d'arribar a tots i cadascun dels veïns, per la qual cosa esperem comptar amb el vostre suport i amb la vostra participació en les grans decisions que afecten Vandellòs i l'Hospitalet de l'Infant. En cas contrari, incompliríem el primer dels preceptes del nostre projecte que és el de posar l'Ajuntament al servei de les persones.

Sota aquesta premissa, basarem la nostra actuació, orientada no només a impulsar polítiques de proximitat, sinó també a contribuir a recuperat el prestigi i la implicació de les persones, sobretot els joves, en la vida pública i en la vida política. Amb aquest esperit col·laborador estarem al costat dels col·lectius que tenen més dificultats: els ciutadans que tenen grans problemes per accedir al mercat laboral i la gent gran dependent i els seus familiars.

El passat 11 de juny vam ser investits de poder, que és la capacitat de decidir sobre alguns assumptes que afecten la vida del municipi, però allò realment important és que tinguem autoritat davant de la ciutadania, és a dir, la capacitat natural d'assolir un prestigi, de ser una referència, de tenir uns principis, uns valors i uns criteris sempre vàlids per a tothom. Si som capaços de mantenir-nos fidels a aquests principis, aconseguirem tenir un municipi millor.

Alfons Garcia
Alcalde de Vandellòs i l'Hospitalet de l'Infant

SUMARI

2-3 **El Tema.** El nou organigrama municipal i els resultats de les darreres eleccions locals.
4 **Opinió.** Opinions dels portaveus dels partits polítics amb representació a l'Ajuntament.
6 **Episodis històrics.** Breu biografia d'Amadeu Escoda, el darrer sereno de Vandellòs.
7-10 **Actualitat.** Les banderes blaves de les platges i el port. Diverses obres. Més ajuts socials. Medalla centenària.
11-12 **Economia i Treball.** Els cursos del viver d'empreses. Els Premis Enfila el teu futur. La Nit de l'Empresari.
13 **Turisme i Joventut.** 'Històries de muntanya endins'. Les jornades de la tonyina. Nou bloc pels joves. El Palmfest.
14 **Esports.** L'oferta esportiva d'estiu. Diverses competicions que ha acollit el municipi. La Gala de l'Esport.
15 **El Medi i Salut.** Nous contenidors. Els alumnes celebren la Festa de l'Arbre. L'article del CAP.
16-17 **Cultura.** Les Jornades Culturals de Vandellòs. L'oferta de l'Escola de Música. El Centre Cultural Infant Pere, etc.
18 **Cuina i Entitats.** Recepta de les 'migas alpujarreñas'. El 15è aniversari del grup d'havaneres Vent Fort.
19 **Comunicació.** L'entrevista de la Ràdio. L'emissora municipal rep un guardó. Novetats a la programació de la TVV.
20 **Serveis.** Horaris d'estiu del bus municipal, dels trens i dels autocars. Dades demogràfiques. Telèfons d'interès.
21-23 **Fotogaleria.** Imatges de diversos actes i festes locals celebrats en els darrers mesos.
24 **Foto històrica.** La bona amistat perdura, com demostra un grup de veïns de Vandellòs.

La dita

"Compra a casa, ven a casa i faràs casa"

Amadeu Escoda Castellnou, darrer sereno de Vandellòs

Un home bo al servei del poble

Fins ara, a la pàgina *Episodis de la nostra història* de La Revista, hem publicat articles relacionats amb esdeveniments del poble, sempre sobre temes inèdits, trets d'informació bibliogràfica, d'arxius, hemeroteques o de fonts orals. En endavant, seguirem amb aquests articles però intercalant breus biografies de personatges del nostre municipi -homes i dones- que mereixen ser recordats per la seva professió o la seva actuació ciutadana.

En aquest article, farem una breu semblança del darrer vigilant nocturn de Vandellòs, que va exercir aquesta professió amb esperit de servei al poble durant 22 anys.

Amadeu Escoda Castellnou va néixer a Vandellòs el 27 d'octubre de 1876, fill de Josep i Clemència, de la família dels *Tavernes*. Es va casar amb Encarnació Gil Margalef de cal *Macià*. Van viure al carrer Amunt. El matrimoni va tenir quatre fills: Jaume, Josep, Amadeu i Emili.

Com a anècdota, l'altre empleat municipal, l'agutzil, Joan Gil, era cunyat seu, el qual estava casat amb la Teresa de cal *Macià*, germana de la seva dona.

En la sessió del Consistori del 10 de gener de 1915, presidida per l'alcalde Manuel Barceló, Amadeu Escoda fou nomenat guarda municipal nocturn amb un sou d'una pesseta i cinquanta cèntims diaris.

Com a vestimenta portava: gorra de plat, un tabard a l'hivern, una fanal de mà que anava amb petroli i un garrot.

Sortia de l'Ajuntament cada nit, a l'estiu de les deu del vespre fins a les sis del matí; a l'hivern, de les 9 del vespre fins a les 7 del matí.

Des de la plaça de Baix feia la ronda nocturna per tot el poble. Exercia la vigilància des del mas de *Sebastià*, on dominava la carretera d'entrada al poble, fins a cal *Butxaques,* a l'altra banda del pont de cal *Garrut*. Era l'encarregat de controlar si s'apropaven persones o

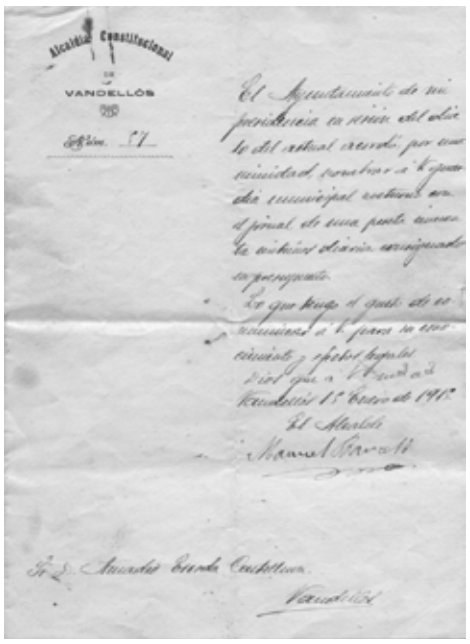
Alcaldia Constitucional
de
VANDELLÒS

Núm. 57

El Ayuntamiento de mi presidencia en sesión del día de del actual acordó, por unanimidad, conferir a la guarda municipal nocturno con el jornal de una peseta cincuenta céntimos diarios, consignado en presupuesto.

Lo que tengo el gusto de comunicar a V. para su conocimiento y efectos legales.

Dios guarde a V. muchos años. Vandellós 15 Enero de 1915.

El Alcalde

Manuel Barceló

Sr. D. Amadeo Escoda Castellnou

Vandellós

carros que poguessin suscitar recels. Si calia, ell era el responsable de prohibir l'entrada al poble. És a dir, com a sereno exercia la missió de policia municipal nocturn.

Durant la nit, donava rondes pel poble cantant totes les hores i l'estat del temps. Despertava la gent de les cases convingudes, amb la consigna de deixar a la porta de l'entrada tantes pedretes com l'hora que l'havia de cridar. En aquells anys la gent matinava molt per anar a les masies i finques allunyades del poble o bé per anar a l'estació del tren a l'Hospitalet.

A la plaça de Baix posava el fanal encès al portal de ca *l'Esperança* i, quan prestava ajut a alguna família, deixava el fanal encès al portal d'aquella casa a fi que, si algú necessitava els seus serveis, el pogués localitzar fàcilment. Recordem que de nit el poble estava a les fosques, ja que l'enllumenat elèctric no va arribar a Vandellòs fins l'any 1930.

L'aspecte més destacat de la seva actuació foren les activitats d'assistència social. L'Amadeu sempre estava amatent per acompanyar els familiars a buscar el metge quan hi havia algun malalt, anar a cridar la llevadora quan alguna dona es posava de part, així com el capellà quan era necessari per administrar els darrers sagraments. També acompanyava les famílies en les vetlles dels malalts i en les vetlles mortuòries. Durant la grip de l'hivern de 1918, va fer una gran tasca de suport a les famílies que tenien malalts a casa.

Va ser molt estimat per tothom pel seu esperit de servei. Per aquest motiu, malgrat que l'Amadeu Escoda era declaradament un home de dretes, els governs municipals d'esquerres no només el van mantenir en el seu càrrec, sinó que van elogiar la seva labor en la sessió del 13 de juny de 1937. L'Ajuntament, presidit per l'alcalde Josep Sabaté, va fer constar en acta: *'Havent deixat d'existir el dia vuit de l'actual l'empleat d'aquest municipi en Amadeu Escoda Castellnou que venia exercint de fa molts anys el càrrec de sereno municipal, s'acorda per unanimitat fer constar en acta el condol per la irreparable pèrdua d'un funcionari que sempre va ser un complidor del seu deure i, tenint abonat al igual que la resta de funcionaris el segon trimestre complert, s'acorda que els dies que queden del mencionat trimestre siguin cedits a la vídua per a reparar despeses en part de les que poguessin motivar el traspàs de llur malaguanyat marit'*.

Amadeu Escoda va morir el dia 8 de juny de 1937 a Masvalentí, on anava totes les tardes a conrear la vinya de la seva finca. Va ser el darrer vigilant nocturn de Vandellòs, ja que a partir de la seva mort el Consistori ja no va nomenar cap més sereno.

Els seus néts: Amadeu, M. Teresa i Teresita, que són els que m'han facilitat la informació, volen amb aquest article recordar i retre homenatge al seu avi.

Joan Vernet i Borràs

La bandera blava oneja a tres platges

És un distintiu de qualitat de prestigi internacional

L'alcalde, Alfons Garcia, acompanyat del regidor de Turisme, Àlex Marfull i altres representants municipals, van hissar diumenge 19 de juny les banderes blaves a les platges de la Punta del Riu, l'Arenal i el Torn. Aquestes platges han tornat a obtenir enguany aquest guardó que atorga l'Asociación de Educación Ambiental y del Consumidor (ADEAC).

Es tracta d'un distintiu de prestigi internacional que reconeix la qualitat de les platges i certifica que compleixen determinats criteris de legalitat, accessibilitat, sanitat, neteja i seguretat, així com que compten amb una informació i una gestió ambiental adequades.

El port esportiu de l'Hospitalet ha aconseguit també enguany la bandera blava. En el cas dels ports esportius, aquest guardó reconeix els serveis que presten i les accions que realitzen per garantir la qualitat ambiental del mar i el seu entorn natural. L'acte oficial d'hissada d'aquesta bandera, va tenir lloc dissabte 16 de juliol, a les 19.30 h, en el marc de la celebració de la Verge del Carme, organitzada pel Club Nàutic Hospitalet-Vandellòs, amb la col·laboració del consistori.

Prop de 300 persones van reunir-se el mateix diumenge 19 de juny a la platja de l'Arenal per prendre part en la Festa del Mar, organitzada per l'Estació Nàutica de la Costa Daurada (Salou, Cambrils, Montroig del Camp i Miami Platja i Vandellòs i l'Hospitalet de l'Infant),i per les àrees d'esports els patronats de turisme dels ajuntaments de Vandellòs i l'Hospitalet i Mont-roig del Camp-Miami Platja.

Per un preu únic de 5 euros, els participants van poder gaudir de diverses activitats a la sorra i esports nàutics com ara tennis-platja, volei-platja, futbol-platja, caiac de mar, windsurf, kitesurf, batejos de submarinisme, navegació amb hobbiecat i banana.

Set agents de la Policia Local han pres possessió del seu càrrec

Dijous 23 de juny van prendre possessió del seu càrrec 7 agents de la Policia Local de Vandellòs i l'Hospitalet de l'Infant. Entre aquests, 1 agent que ha acabat el corresponent curs de formació bàsica a l'Institut de Seguretat Pública de Catalunya (situat a Mollet del Vallès) i que per tant ja és funcionari de carrera; 2 agents interins que han esta seleccionats recentment mitjançant un concurs d'oposició lliure; i 4 agents que reforçaran la plantilla a l'estiu i que es van incorporar al cos policial l'1 de juliol i finalitzaran el seu contracte el 30 de setembre.

Adif acaba les obres de l'estació de trens de l'Hospitalet

L'Administrador d'Infraestructures Ferroviàries (Adif) ha enllestit els treballs de millora de l'estació de l'Hospitalet. Aquests treballs, que han suposat una inversió de gairebé 240.000 euros, han inclòs, entre altres millores, la pujada del nivell de les andanes per facilitar l'accés als trens, l'adaptació dels passos entre andanes per a persones amb discapacitat i la construcció d'una marquesina-refugi. També s'hi ha instal·lat nou enllumenat i s'ha rehabilitat l'edifici de l'estació.

Millores a la piscina municipal del poble de Masriudoms

Com haureu pogut veure ja, s'ha arranjat la piscina de Masriudoms, per tal d'habilitar un millor accés a la sala de depuració i efectuar un canvi del paviment perimetral. Aquests treballs, que han costat més de 60.000 euros, han servit també per localitzar una fuita d'aigua i renovar les instal·lacions. Gràcies a aquestes obres, els veïns podreu gaudir plenament aquest estiu de la piscina.

Alpiq pren el control de la planta de cicle combinat Plana del Vent

La companyia energètica Alpiq, líder a Suïssa, ha pres el relleu en el control sobre la central de cicle combinat de Plana del Vent (Vandellòs), que era propietat de Gas Natural Fenosa. L'operació s'ha concretat a través de la compra d'un grup de generació de 400 MW per un import total de 200 milions d'euros i els drets d'explotació del segon grup de 400 MW durant els propers dos anys.
La planta de cicle combinat de Plana del Vent, amb 800 MW de potència, podria produir aproximadament el 2% de l'energia que consumeix Espanya en un any, que equival al consum de 2 milions de llars.

Adjudicat l'últim tram de l'autovia

El Ministeri de Foment ha adjudicat les obres per a l'estabilització de talussos i altres actuacions complementàries en el tram que discorre des de l'Hospitalet de l'Infant fins a la central nuclear Vandellòs II i que finalitza l'autovia A-7 en direcció sud.

L'Ajuntament ha reclamat les obres d'acabament de l'A-7 reiteradament

L'empresa CRC Obras y Servicios SL durà a terme aquests treballs d'estabilització, la instal·lació de les defenses i altres mesures correctores d'impacte ambiental per un import superior als 4 milions d'euros i en un termini d'execució d'uns sis mesos.
La notícia arriba dos anys després de l'obertura de l'autovia entre Mont-roig i l'Hospitalet i de les reiterades reclamacions de l'Ajuntament, que ha sol·licitat moltes vegades al govern estatal que acceleri els tràmits per posar en funcionament l'últim tram i millori la senyalització del tram final de l'autovia, a l'Hospitalet.

S'amplia la llar d'infants Patufets

La brigada municipal ha ampliat la llar d'infants 'Patufets' de Vandellòs. Ara, aquesta edificació disposa d'un vestíbul o rebedor previ a l'actual entrada principal, per a protegir l'accés de persones i infants de les inclemències meteorològiques.
Amb aquesta finalitat, es va eliminar la tanca i la porta de pati exterior actual que donen a la vorera; es va ampliar l'edifici a base d'obra permanent en forma de vestíbul d'accés i es va incorporar la zona de vorera al pati exterior.

L'OIEA constata la millora de Vandellòs II

L'Organisme Internacional de l'Energia Atòmica (OIEA) ha certificat el compromís de la central nuclear Vandellòs II amb la seguretat nuclear i la millora contínua. Ho va fer l'equip d'experts que va visitar la planta a mitjans de maig, per analitzar l'evolució de les recomanacions i suggeriments de millora realitzats durant la Missió Internacional OSART, que va tenir lloc entre setembre i octubre de 2009. En aquesta, a més de constatar l'existència de diverses bones pràctiques que afavoreixen l'operació segura i fiable de la planta, l'OIEA va establir un full de ruta cap a l'excel·lència operacional consistent en una sèrie de recomanacions i suggeriments que involucren a diverses àrees de la central (la Direcció i Organització de la planta, la Formació del personal, l'Operació, el Manteniment, la Protecció Radiològica, la Química i l'Experiència Operativa) i que han estat objecte de seguiment per part del grup d'experts.
L'equip de l'OIEA que va visitar la planta entre el 17 i el 20 de maig, va concloure que, de les 14 línies de millora recomanades l'any 2009, Vandellòs II ha resolt completament 11, mentre que progressa satisfactòriament en d'altres 3.
D'altra banda, ANAV ha tornat a col·laborar amb l'INS Berenguer d'Entença. En aquesta ocasió, ha contribuït a tirar endavant el Pla Experimental de Llengües Estrangeres que s'està duent a terme en aquest centre i que té com a objectiu l'impuls de la llengua oral i l'ús de les noves tecnologies en l'aprenentatge dels idiomes. En concret, l'aportació econòmica d'ANAV finançarà parcialment la renovació del material informàtic de l'aula d'idiomes.

L'Hospitalet ha acollit un taller internacional

El Centre Cultural Infant Pere de l'Hospitalet va albergar entre el 22 de juny i el 2 de juliol un taller internacional que proposava una reflexió crítica i arquitectònica al voltant d'una possible incorporació als circuits turístics del conjunt de la central nuclear de Vandellòs I, actualment en procés de desmantellament. 'El seu interès com a patrimoni industrial i històric, així com la seva posició privilegiada en un entorn natural únic, fan del complex nuclear un espai perfecte per ser analitzat i debatut en el marc del taller', deia el pòster explicatiu d'aquest taller, organitzat per 4 universitats.

L'alcalde Alfons Garcia, acompanyat dels regidors Àngels Pérez i Miguel A. Garcés, va agrair als 17 estudiants (d'Enginyeria i Arquitectura de la Università di Pisa i de la Università degli Studi de Pavia; d'Història del patrimoni, de la University A. Xhuvani of Elbasan, d'Albània; de l'Escola Tècnica Superior d'Arquitectura de Barcelona, ETSAB-UPC) i 8 professors d'aquest curs el seu interès pel valor arquitectònic de l'obra d'Antonio Bonet Castellana, que va projectar l'antic poblat d'Hifrensa de l'Hospitalet i les dependències administratives i de serveis a la central nuclear.

Hi van participar alumnes de dues universitats italianes, una albanesa i una de Barcelona

Més ajuts socials per aquest 2011

El consistori destinarà enguany 70.000 euros (10.000 més que en els dos anys anteriors) a ajuts puntuals per a persones en situació d'urgència social, altres situacions sobrevingudes i ajuts per a l'accés a serveis públics d'atenció a la gent gran.

Des de l'any 2009, quan es va crear aquesta partida pressupostària per despeses benèfiques i socials, els ciutadans han pogut demanar ajuts només per garantir els subministraments bàsics de la llar (aigua i llum) i pagar el lloguer de l'habitatge. Enguany, els veïns podran sol·licitar també ajuts per altres conceptes relacionats amb el manteniment de l'habitatge habitual (per exemple, per fer front a situacions de desnonaments i per l'adquisició d'equipament bàsic); la manca de recursos de caràcter urgent (com ara, enterraments de beneficiència); la prevenció i el manteniment de la salut (adquisició, reparació i adaptació d'ulleres, ajuts per aparells ortopèdics i de pròtesi, medicació); necessitats bàsiques d'alimentació, roba i calçat; i subvencions per l'assistència als centres de dia del municipi.

Els demandants de les prestacions hauran de complir uns requisits objectius (es farà una valoració econòmica i social) i presentar les sol·licituds amb la documentació requerida a les oficines d'atenció ciutadana de l'Ajuntament. El termini per fer-ho estarà obert durant tot l'any, excepte en el cas d'aquelles ajudes que tinguin convocatòria específica.

Maria Teresa Bonfill rep la Medalla Centenària

Envoltada de familiars i amics, la Maria Teresa Bonfill, veïna de Vandellòs, va celebrar el passat 11 d'abril el seu 100è aniversari. Amb motiu d'aquesta efemèride va ser homenatjada al seu domicili. Allí, la Maria Teresa va rebre un ram de 100 roses de part de l'Ajuntament i el president de l'Associació de Jubilats i Pensionistes de Vandellòs, Jaume Castellnou, li va lliurar una placa commemorativa i li va llegir un poema, en nom de l'entitat que representa. Per últim, la directora dels Serveis Territorials de Benestar Social i Família a Tarragona, Anna Maria Solé, li va entregar la Medalla Centenària del Departament, on hi ha gravat el seu nom i l'any de naixement.

El Centre Tecnològic Mestral redueix el seu consum en aigua i electricitat

El Centre Tecnològic Mestral, situat a l'antiga central nuclear Vandellòs I, va implantar ja fa cinc anys un Sistema de Gestió Ambiental (SGA), acreditat per la Norma UNE-ISO-14001:2004, d'aplicació a totes les activitats que poden produir un impacte ambiental significatiu, integrant la gestió i el control de les emissions, vessaments, residus, paisatge i consum de recursos.

Gràcies al seu sistema de gestió ambiental que compleix cinc anys

Durant aquests cinc anys d'implantació del SGA s'han aconseguit grans avenços en tots aquests camps, per exemple destaca la reducció en el consum d'electricitat en un 32% o el d'aigua sanitària en un 52%. Aquests objectius s'aconsegueixen gràcies a l'esforç del personal de la instal·lació i a la implicació directa de la direcció de l'empresa ja que, a banda de bones pràctiques, es necessiten realitzar inversions econòmiques que permetin aconseguir-los. A més a més, el personal de Vandellòs I rep de forma contínua cursos de formació en Gestió Mediambiental en què tracten la Norma UNE 14001, els impactes ambientals a la indústria, els objectius i metes en aquest camp o la divulgació en matèria de medi ambient.

Així, la Instal·lació Vandellòs I ha adquirit una sèrie de compromisos per la millora ambiental de les seves activitats, que són els següents:

a) **Optimització en el consum de recursos.** El consum eficient dels recursos d'energia, aigua, materials i productes necessaris per les activitats de la Instal·lació, constitueix una prioritat per la millora de la gestió ambiental.

b) **Gestió de residus.** La gestió dels residus generats seguint el model de responsabilitat com a productor realitzant la recollida selectiva, definint el seu reciclatge o valorització més apropiada. La reducció de la producció de residus sòlids urbans i la millora de la seva gestió, es duu a terme mitjançant la recollida selectiva, la reutilització, el reciclatge de materials i la substitució progressiva de productes per altres més respectuosos.

Imatge de la Instal·lació Vandellòs I, on té la seu el Centre Tecnològic Mestral.

c) **La millora contínua.** És una constant en les actuacions de caràcter ambiental desenvolupades a la Instal·lació per donar compliment al compromís de prevenció, la minimització d'impactes i l'optimització del SGA.

d) **Formació ambiental.** Les accions de formació i sensibilització són un instrument que donen a conèixer a empleats i col·laboradors la implicació de l'empresa en la seva gestió i estan dirigides a conscienciar i fer participar a tots per aconseguir els objectius de les actuacions de caràcter ambiental.

e) **Comunicació ambiental.** Les actuacions rellevants en matèria de gestió ambiental i els seus objectius i resultats són divulgats als empleats i agents involucrats, facilitant la seva col·laboració i la canalització de les seves opinions i suggeriments, que són de vital importància per poder aconseguir els objectius proposats.

f) **Legislació i normativa.** Totes les activitats desenvolupades a la Instal·lació compleixen els requisits de la legislació i normativa ambiental aplicable, així com altres requisits que l'organització subscriu relacionats amb els aspectes ambientals.

Guardons per a una desena de joves emprenedors

En el marc de la 4a edició dels 'Premis Enfila el teu futur per a joves emprenedors', 68 alumnes de l'INS Berenguer d'Entença han presentat enguany 33 projectes empresarials, que van ser avaluats per membres de l'institut i d'IDETSA.

Aquest 2011 han guanyat el 1er premi les alumnes de 1er de Batxillerat Sara Moroño, Thaïs Sabaté i Helena Sabaté' (a la fotografia); el 2n premi, els també alumnes de 1er de Batxillerat: Clàudia Amposta, Xavier Borràs i Óscar Molina; i el 3r premi, les alumnes d'FP Sandra Cruz i Cristina González. A més, s'han atorgat 2 accèssits a les alumnes de 1er de Batxillerat Ariadna de la Calle i Nicole Sforza.

L'objectiu d'aquests premis és promocionar econòmicament el territori, potenciar la seva diversificació econòmica, i aprofundir en la difusió de l'esperit emprenedor, ampliant el coneixement dels joves a altres alternatives laborals basades en el treball per compte propi.

Gairebé 70 d'alumnes de l'institut han participat enguany en els "Premis Enfila el teu futur"

La 3ª Nit de l'Empresari aplega més de 300 persones

El passat 29 d'abril més de 300 persones es van reunir al Teatre-Auditori de l'Hospitalet per lloar i reconèixer l'esforç de tota pime, microempresa i autònom que manté l'actual desenvolupament econòmic en un temps de canvis constants al municipi.

A més del lliurament de premis (a l'activitat de més de 25 anys, als nous emprenedors i a la qualitat), la 3a Nit de l'Empresari va incloure l'actuació de la companyia teatral Dagoll Dagom i un soparet a peu dret, on els assistents van poder interactuar.

Aquesta edició ha comptat amb el patrocini d'ENRESA, Gas Natural Unió Fenosa, l'Associació Nuclear Ascó-Vandellòs II (ANAV) i Alpiq Energia. A aquestes empreses i també a la Fundació Rovira i Virgili, i als restauradors locals dels establiments Nàutic, L'Olla, El Pescador i Deviteca (els responsables del sopar), se'ls va lliurar un premi, en agraïment per la tasca que realitzen al municipi. Adjuntem una fotografia dels premiats pels més de 25 anys de trajectòria de les seves empreses locals.

Uns 200 alumnes han aprofitat els cursos de formació oferts al viver d'empreses

El viver d'empreses ha acollit aquesta temporada 2010-2011 (des de l'octubre de 2010 al maig de 2011) un total de 16 cursos, la qual cosa suposa un total de 504 hores de formació. A aquests cursos s'hi van inscriure un total de 272 alumnes, dels quals 191 han obtingut el diploma (un 70%).

El passat 9 de juny va tenir lloc l'acte de cloenda d'aquests cursos al mateix viver d'empreses, on es van lliurar els corresponents diplomes als alumnes. Aquestes persones s'han beneficiat dels 16 cursos programats durant aquest període, 10 dels quals han estat subvencionats per Gas Natural-Fenosa (Alpiq); 4 han estat dirigits prioritàriament a treballadors en actiu i subvencionats pel Consorci per a la Formació Contínua a Catalunya i el Fons Social Europeu, mitjançant un conveni amb l'Institut per al Desenvolupament de la Formació i l'Ocupació (IDFO-UGT); i 2 han estat finançats per ANAV, pels treballadors de la central nuclear amb motiu de la recàrrega.

L'oferta formativa ha inclòs cursos d'ofimàtica; de salaris, nòmines i seguretat social; de l'ús de desfibril·ladors; de disseny de pàgines web; d'anglès, de socorrisme aquàtic; i altres, on s'ha ensenyat als alumnes a gestionar el seu temps a la feina.

Una quinzena de joves participa en el programa SUMA'T

A mitjans d'abril va començar a impartir-se al Viver d'empreses un mòdul formatiu de polimantenidor d'instal·lacions industrials, neteja viària i manteniment de xarxes d'aigua, que finalitzarà el 31 de març de 2012.
Aquest mòdul forma part del 'SUMA'T', el Programa d'Experiència Professional Juvenil a Catalunya per a nois i noies que no tenen l'ESO, que estan inscrits a l'atur com a demandants d'ocupació; i que tenen entre 18 i 24 anys. D'aquest mòdul, que és fruit d'un conveni entre l'Ajuntament i el Consell Comarcal del Baix Camp, se'n beneficiarà un total de 15 alumnes.
Inclou 228 h de formació professionalitzadora i 100 h destinades a què els joves assoleixin competències claus, com ara habilitats socials, llengües i matemàtiques. També, un contracte de formació de 6 mesos en una empresa local del sector de la metal·lúrgia.

L'Ajuntament ha contractat una vintena de veïns i veïnes en atur

Mitjançant el Pla d'Ocupació Municipal que ha creat davant l'actual situació de crisi

El consistori ha contractat un total de 20 veïns i veïnes que es trobaven a l'atur en el marc de la 1a fase del Pla d'Ocupació Municipal. Per dur a terme aquest pla durant el 2011 i fomentar l'ocupació local, el consistori ha creat una partida pressupostària de 308.000 euros.
Els contractes d'aquesta vintena de persones, que tenien una durada de 3 mesos, s'han renovat per 3 mesos més, de forma que fins a finals de setembre continuaran realitzant diverses actuacions (fent diverses obres, netejant la via pública, arranjant i pavimentant camins; i donant suport administratiu).
Per contractar-los es van tenir en compte criteris de selecció objectius, com ara: el currículum, la durada i les prestacions de l'atur, les càrregues familiars, el fet de pertànyer a col·lectius amb dificultats per a la inserció laboral, etc. Aquests criteris també es tindran en consideració a finals de setembre, quan es preveu contractar altres persones en situació d'atur, procedents de la borsa de treball.

Altres contractacions

D'altra banda, l'Ajuntament ha contractat un total de 8 persones per un període de 6 mesos a jornada parcial, acollint-se a les subvencions atorgades pel Departament de Treball de la Generalitat per realitzar Plans Extraordinaris d'Ocupació Local.
D'aquests 8 treballadors, 4 s'estan dedicant al manteniment de la xarxa de senders, 2 estan realitzant tasques de reforç a les deixalleries municipals; i els altres 2, informant del patrimoni cultural i natural del municipi als visitants.

"El que més valora la clientela és el meu assessorament"

Emprenedors
SAE: 977 820 820

A la Mercè Ramos feia uns 4 o 5 anys que li rondava pel cap muntar un negoci que combinés el món de la dietètica i de l'estètica. Tenia coneixements d'estètica, perquè des del 92 s'havia dedicat a aquest sector, però no de dietètica, per això va decidir estudiar Dietètica i Nutrició i Herbodietètica. Un cop va adquirir els coneixements necessaris per poder obrir aquest tipus d'establiment va iniciar el procés per fer-lo realitat.
Amb l'ajut del Servei d'Assessorament als Emprenedors (SAE) del Viver d'empreses, després de tres mesos va poder inaugurar a principis de juny de 2010 la botiga 'Herbodietètica. Naturalment Mercè'.

La Mercè Ramos i la seva filla, a la botiga.

Tal com li van aconsellar al SAE, va ubicar la botiga al centre de l'Hospitalet, concretament a la Via Augusta. En aquest local ofereix actualment una gran varietat de productes dietètics i d'alimentació naturals i també tractaments de bellesa i controls de pes amb dietes personalitzades.
'El que més valora la clientela és el meu assessorament', explica Mercè Ramos, fent un balanç molt positiu de la seva iniciativa emprenedora i assegurant que fins i tot ha vist superades les expectatives que tenia.

És el nou projecte de turisme d'interior de Pratdip, Tivissa i Vandellòs i l'Hospitalet

Coneix les "Històries de muntanya endins"

Aquest projecte va néixer l'any 2008-2009, quan la Mancomunitat d'Iniciatives per al Desenvolupament Integral del Territori (MIDIT), que aplega els tres municipis; les respectives oficines de Turisme i IDETSA (l'empresa municipal que vetlla pel desenvolupament econòmic de Vandellòs i l'Hospitalet de l'Infant) van pensar en crear un producte turístic d'interior per posicionar els tres municipis dins l'oferta turística catalana.

La idea era brindar una proposta innovadora, original i de qualitat, dirigida principalment al públic familiar, que complementés l'oferta de sol i platja.

Aquesta iniciativa s'ha plasmat en un fullet genèric i uns tríptics específics de cada lloc, on es convida tothom a 'conèixer les seves històries, a descobrir l'escenari de contes i llegendes, a passejar per altres èpoques i a escoltar converses que fan reviure antics oficis'.

Aquesta informació es pot trobar a les oficines de turisme i establiments turístics dels municipis i aviat també al web: www.muntanyaendins.cat (ara en construcció).

Èxit de les XII Jornades de la Tonyina

Segons ha informat el Patronat de Turisme, els 10 restauradors que entre el 3 d'abril i el 15 de maig van participar en les XII Jornades de la Tonyina van servir als seus establiments 1.198 menús específics amb la tonyina com a protagonista. També va ser tot un èxit la VI Diada de la Tonyina, amb la qual es van inaugurar les jornades (s'hi van repartir unes 850 clotxes) i els cursos de cuina (les places ofertes es van omplir de seguida).

Neix el bloc dels Casals de Joves

A través de la pàgina web http://blocs.xarxanet.org/cjvandellos podeu accedir al bloc dels Casals de Joves, dissenyat per la tècnica de Joventut de l'Ajuntament, Cristina Lopera. Aquest nou espai web presenta una imatge moderna i resulta molt entenedor per als usuaris. Recopila tota aquella informació que pot interessar al col·lectiu jove, com ara, els programes d'activitats juvenils, la ubicació dels casals, les notícies relacionades amb els joves difoses per la TVV (en format You Tube), l'enllaç al grup de facebook existent, els formularis d'inscripcions a les activitats, etc. També conté un apartat per poder adreçar suggeriments a la Regidoria de Joventut.

El Palmfest torna a triomfar

Dir que el Palmfest és el festival de música independent per excel·lència en la Costa Daurada no és una exageració. Només cal fixar-se en el cartell de luxe que ha ofert en la 6a edició, que va celebrar-se del 7 al 9 de juliol, entre la platja de la Punta de l'Arenal i el Club Nàutic de l'Hospitalet (hi van actuar formacions de la talla de Standstill, WhoMadeWho, Triángulo de Amor Bizarro, Pony Bravo, The Penelopes, entre altres; un grup de djs molt coneguts i també la xilena Javiera Mena). Per això no és de estranyar que novament hi assistís tanta gent.

L'Open Raid X-Race Vandellòs i l'Hospitalet atreu 70 equips

Setanta equips, procedents de tot Catalunya, València, Aragó i Andorra, van prendre part l'11 de juny en la 3ª prova del Circuit X-Race de Raids d'Aventura a l'entorn del nucli de Vandellòs. Entre els equips participants, n'hi havia un integrat pels veïns Eduard Moix i Francesc Madurell, que va competir dins de la categoria Elit i va quedar cinquè. Podeu consultar els resultats i tots els detalls a www.naturetime.es

Els esportistes locals reben un reconeixement a la Gala de l'Esport

La IV Gala de l'Esport es va celebrar el 15 d'abril al pavelló de l'Hospitalet. En aquest espai s'hi va congregar una gran quantitat de persones per assistir al reconeixement públic de la trajectòria d'11 esportistes locals d'elit (a la fotografia) i a l'agraïment oficial a la tasca i la dedicació de les entitats i clubs esportius i les associacions que col·laboren amb l'esport al municipi.

L'Hospitalet acull la final del campionat de Catalunya de rítmica

El 28 de maig es va disputar al pavelló de l'Hospitalet, el Trofeu Nacional UCEC de gimnàstica rítmica individual i per conjunts. És a dir, la final d'aquest campionat de Catalunya, que organitza la Unió dels Consells Esportius de Catalunya (UCEC). En aquest trofeu, organitzat pel Club de Gimnàstica Rítmica i Aerorítmik de l'Hospitalet de l'Infant amb el suport de l'Ajuntament, hi van participar 183 gimnastes (entre les quals aquestes, de l'Hospitalet).

Una àmplia oferta d'activitats esportives per aquest estiu, a l'abast

L'Àrea d'Esports de l'Ajuntament ha organitzat juntament amb la Base Nàutica, el Club Nàutic i diverses entitats locals esportives una oferta d'activitats variada. Aquesta oferta inclou les 'Colònies de poble a poble', en les quals hi ha participat un total de 36 joves, com podeu veure a la fotografia. També comprèn els Casals d'estiu, activitats dirigides, cursos, competicions puntuals, campus esportius; i dues novetats: els cursos de pàdel per a adults; i servei de menjador per als infants, amb monitoratge, en resposta a la demanda dels pares i mares; entre altres propostes.

Com a novetat, hi ha servei de menjador amb monitoratge i cursos de pàdel

Trobareu més informació a la pàgina web municipal: www.vandellos-hospitalet.cat

Victòries del Club Nàutic

Dos regatistes del Club Nàutic Hospitalet-Vandellòs (CNHV) s'han proclamat campions d'Espanya de vela infantil: Toni Bonet, dins la classe Techno 293 (windsurf), a la categoria de Sub 17; i Mar Lacambra, en la mateixa classe, però a la categoria Sub 15. El campionat es va disputar del 21 al 25 de juny a Sanxenxo (Pontevedra) i va comptar amb la participació de 6 regatistes del nostre club.

El CNHV ha organitzat una sèrie de regates a nivell nacional i internacional que posaran el port esportiu de l'Hospitalet en el punt de mira aquest estiu. Per exemple, 2 campionats de Catalunya de les classes Raceboard (windsurf) i Finn (modalitat olímpica individual), 2 Campionats d'Espanya de Raceboard i Finn; i el Campionat del món de Raceboard. Més informació sobre les competicions i els cursos de vela i windsurf a: www.cnhv.net i al web municipal.

Els escolars celebren la Festa de l'Arbre

Van participar-hi més de 500 alumnes

La setantena d'alumnes de l'Escola Valdelors de Vandellòs va celebrar el passat 25 de febrer la Festa de l'Arbre, plantant diferents espècies autòctones al barranc de Remullà, situat darrera la deixalleria municipal.
Els 500 alumnes de l'Escola Mestral de l'Hospitalet de l'Infant van celebrar aquesta festa el 12 de maig. Repartits en diferents grups, van fer de jardiners al carrer Ramon Berenguer; al passeig marítim; a la zona d'Hifrensa; a l'exterior del Centre Cultural Infant Pere; i al polígon industrial Les Tàpies.

S'han instal·lat contenidors de piles

L'Ajuntament ha col·locat uns contenidors de piles a diversos punts del municipi, per facilitar-ne la recollida: 1 a Masriudoms, a la placeta del carrer Major; 1 a Masboquera, a la zona de la piscina; 1 a l'Hospitalet de l'Infant, a l'interior de la residència esportiva Àster; i 2 a Vandellòs, a l'entrada del Casal d'Avis i del Casal de Joves. També ha subministrat contenidors d'aquest tipus al Viver d'empreses, a les dues seus consistorials i als centres educatius.
D'aquesta manera, pretén evitar que els ciutadans llencin les piles a la brossa, donat que contenen metalls i productes químics que poden resultar perjudicials pel medi ambient.
A banda d'això, ha instal·lat 5 'toilekans' més al municipi, que s'afegeixen als 5 que hi havia. Els nous expenedors de bosses especialment pensats per a la recollida de les deposicions dels animals de companyia, amb un contenidor independent on es poden dipositar, es troben a: l'Hospitalet de l'Infant (davant de l'estació de trens i a la Via Augusta, davant de l'edifici Sant Roc); a Vandellòs (a la zona del camp de futbol i a l'àrea de l'antic escorxador); i a la Urbanització Infant (al final del carrer Mistral).

El CAP al teu servei

Normes per garantir la seguretat dels aliments

Per prevenir toxiinfeccions alimentàries és important respectar unes normes d'higiene durant la preparació i la conservació dels menjars. Les toxiinfeccions són malalties que es manifesten sobretot amb símptomes digestius, com els vòmits i les diarrees, i que es produeixen quan una persona consumeix un aliment contaminat per bacteris, com la salmonel·la.
Respectar les quatre normes bàsiques d'higiene ajuda a evitar-les, sobretot en aquesta època de l'any, ja que la calor juga un paper important en el deteriorament dels aliments.

Normes bàsiques:

1-NETEJAR
•Renteu-vos les mans abans de començar a preparar aliments, després de manipular aliments crus i cada cop que, durant la preparació dels menjars, manipuleu escombraries, bolquers, diners, etc.
•Renteu-vos les mans després d'anar al vàter, esternudar, tossir, mocar-vos, i després de tocar animals domèstics.
•Netegeu les superfícies i els estris de cuina abans de fer-los servir i, especialment, després de manipular aliments crus.
•Protegiu els aliments i la cuina d'insectes i animals domèstics.
•Renteu les fruites i les hortalisses, especialment si es mengen crues.

2-SEPARAR
•Separeu sempre els aliments cuinats i els que es consumiran crus i ja estan nets.
•Utilitzeu estris de cuina diferents per manipular aquests aliments.
•Dins de la nevera, conserveu els aliments crus i els cuinats en espais diferenciats i en recipients tapats per evitar la contaminació entre ells.

3-COURE
•Coeu suficientment els aliments, sobretot la carn, el pollastre, els ous i el peix.
•Coeu els aliments que contenen ou a una temperatura que arribi com a mínim als 75 ºC al centre del producte. Qualleu bé les truites.
•Els rostits de carn i pollastre han d'arribar als 75 ºC al centre de la peça. Assegureu-vos que els sucs són clars i no rosats.
•Reescalfeu bé el menjar. Un aliment és prou calent quan s'ha de deixar refredar per poder-lo menjar.

4-REFREDAR
•Prepareu els menjars amb la mínima antelació possible abans de consumir-los i , quan això no sigui possible, conserveu-los refrigerats.
•Refrigereu, el més aviat possible, els aliments cuinats. No els mantingueu a temperatura ambient durant més de dues hores.
•Distribuïu el menjar en recipients petits per facilitar-ne el refredament.
•Descongeleu els aliments dins el frigorífic o microones just abans de preparar-los; no els descongeleu a temperatura ambient.

ABS Vandellòs-Hospitalet

Vandellòs ha dedicat les XXIV Jornades Culturals al bosc

Van incloure una desena d'actes per a tots els públics

Entre el 30 d'abril i l'11 de maig es van celebrar les XXIV Jornades de Vandellòs, organitzades pel Centre Cultural, Esportiu i Recreatiu de Vandellòs (CCERV), amb el patrocini de l'Ajuntament i la col·laboració de Bombers de la Generalitat i tanbé de diverses entitats locals.

Aquestes jornades s'han dedicat enguany al tema del bosc i han constat d'una desena d'actes, com ara un taller sobre extracció de productes per a la indústria farmacèutica i un altre sobre tints naturals, una exposició fotogràfica del Manel Castellnou sobre la vegetació local, una demostració de diferents tractaments dels boscos, una mostra de puzzles, una tirada intercomarcal de bitlles, el XXIV Aplec de Sardanes; la celebració dels Tres Tombs, etc.

El Cabrabou estén la poesia

Dissabte 11 de juny es va celebrar a Vandellòs el 'Cabrabou'. Es tracta d'un festival de poesia al carrer que organitza des de fa 6 anys ja el Centre d'Estudis de la Vall. Enguany, s'ha anomenat 'Cabrabou', en referència a la 'cabra', un animal típic del poble; i del grup de poetes de les Terres de l'Ebre 'Bouetes' que hi ha pres part.

Els participants van fer una caminada pel poble, amenitzada per un grup de música, i es van parar en 7 punts de Vandellòs, per recitar poemes. Després hi ha haver un sopar popular i una 'sessió golfa', amb música i diverses performances.

Un total de 172 persones s'han inscrit als cursos de català

L'Hospitalet de l'Infant va celebrar el 14 de juny la festa de cloenda dels cursos de català i del Programa "Voluntariat per la llengua" que organitza cada any l'Ajuntament i el Centre de Normalització Lingüística de l'Àrea de Reus (CNL).

Enguany a l'Hospitalet s'han organitzat dues edicions de cursos de català a distància per a catalanoparlants i 8 cursos presencials, que han tingut un total de 172 inscrits. A més, s'hi ha format un total de 41 parelles lingüístiques des del novembre, el doble que l'any anterior.

Oberta la matrícula a l'Escola de Música

El període de matrícula a l'Escola de Música continua obert. Així, doncs, els interessats en inscriure's als estudis reglats i no reglats que ofereix, pertànyer a la banda municipal o assistir només als assajos de l'orquestra o la coral, poden encara presentar les seves sol·licituds a les oficines municipals d'atenció ciutadana. A aquesta escola, on es brinda l'oportunitat d'aprendre a tocar un total de 16 instruments, ja s'hi han inscrit unes 170 persones!

D'altra banda, el curs vinent, l'Escola de Música donarà sessions de musicoteràpia a les llars d'infants municipals i també estudia la possibilitat d'oferir ensenyaments musicals als infants amb necessitats educatives especials.

El Centre Cultural Infant Pere ja és tota una realitat

El passat 26 de març la ciutadania de Vandellòs i l'Hospitalet de l'Infant es va fer seva la inauguració del Centre Cultural Infant Pere, l'edifici que inclou la nova biblioteca pública, un teatre-auditori, un arxiu d'imatges i una sala polivalent a l'Hospitalet.
I és que aquesta inauguració va esdevenir una autèntica festa, en què

La seva inauguració es va convertir en una festa

hi va participar una gran quantitat de veïns, així com d'associacions culturals locals. Tampoc hi va faltar la banda de música municipal.

Álvaro Sanz, premiat al REC

Aquest fotògraf i dissenyador de l'Hospitalet ha guanyat el Premi TI-NET Autors de Tarragona, amb el seu film 'Nieve de primavera'. És un dels guardons que es van lliurar recentment a l'onzena edició del Festival Internacional de Cinema de Tarragona REC. Es dóna la circumstància que el mateix dia que va rebre aquest reconeixement (el 7 de maig) va impartir un curs de fotografia al Casal de Joves de l'Hospitalet.

La Colla del Garrofer torna a guanyar el Concurs d'arròs de tros

Per quart any consecutiu, la 'Colla del Garrofer' ha guanyat el Concurs d'arròs de tros de Vandellòs, organitzat pel Grup de Dones Alamanda. El plat cuinat pel Jaume Callau va tornar a captivar el jurat d'aquesta edició del concurs, que es va disputar el 12 de juny al pavelló.
En segon lloc, va quedar la colla d'en Manel Castellnou; en tercer lloc l'arròs del Joan Ramon Llaó i el seu grup; i en quart lloc, la 'Colla de la Taverna'. Malauradament, la colla de la Lluïsa Nomen no va poder cuinar cap arròs, perquè se li va trencar la cassola a l'inici de la competició.

Un cambrilenc guanya el II Concurs de Monòlegs
En el marc de la Festa de la Germandat, un total de sis persones van competir el 13 de maig en el II Concurs de Monòlegs de Vandellòs, convocat per l'Aula de Teatre i la Regidoria de Cultura. El guanyador del 1er premi va ser el cambrilenc Pere Martí; i el del segon, Jaume Barceló, un veí de Vandellòs que l'any passat va aconseguir el premi del públic. El premi del públic va caure a les mans de Manuel Abadia, veí de S. Feliu de Llobregat.

Unes 300 persones protagonitzen el 'Mar Vivent'
Unes 300 persones van prendre part el 25 de juny en la festa del 'Mar Vivent' de l'Hospitalet de l'Infant. Distribuïdes en diferents comparses, van tornar a oferir aquest espectacle que combina una cercavila pels carrers del poble i una representació dels orígens mítics de l'Hospitalet, a la Plaça Berenguer d'Entença, amb un gran èxit de públic.

Migas alpujarreñas

Cuinera: Ana Cañadas Antequera.

Ingredients (per a 12 persones):

- 2 pans de quilo
- 1 cabeça d'alls
- 1 mica de sal (no gaire, perquè el pa ja en conté)
- 2 gots d'oli

Elaboració:

Es posa el pa esmollat en remull. Un cop saturat d' aigua, s' escorre i es posa dins d' una paella on prèviament hem escalfat dos gots d' oli amb una cabeça d'alls. A foc lent i durant una hora, s'ha de remoure la massa i s'ha d' anar picant amb una cullera rasera perquè es vagi esmicolant, procurant que no s'enganxi a la paella .
Aquest plat, que és propi de la gent del camp, s'acompanya amb samfaina, freginat de bacallà, pebrots, baldana de ceba, costelles de porc i peix blau (verat).
Espero que us agradi!

Grup d'havaneres Vent Fort

'Que la força del nostre vent infli les veles d'aquest vaixell que us porta les nostres cançons i ancorin en vosaltres deixant-vos la serenor de la mar'. Aquest és el desig que expressa el Grup d'havaneres Vent Fort a la seva pàgina web (www.ventfort.net) i que, a jutjar pels èxits que ha tingut durant els seus 15 anys ja d'existència, s'ha acomplert.

Aquesta entitat local, formada actualment per tres persones amb titulació musical (Gerard Fígols, Toni García i Xavier Pardina), ha celebrat recentment el seu aniversari al Teatre-Auditori del Centre Cultural Infant Pere, presentant el seu nou treball titulat: 'Vent Fort. 15 anys d'havaneres'. És el tercer CD que ha enregistrat i que juntament amb el cassette que va gravar l'any 1999 conforma la seva discografia.

Durant tot aquest temps, aquest grup que des de 1996 fins a finals de 1999 va estar integrat per 7 membres, ha ofert gairebé 500 actuacions, per tot Catalunya i per l'Aragó, Cantàbria, Castella i Lleó, Comunitat Valenciana, Illes Balears, Madrid, País Basc i l'Havana.

En el seu repertori, hi ha peces de creació pròpia que han guanyat diferents premis (per exemple, el 'Concurso de

letras de habaneras', de Mayorga de Campos; i el 'Concurso de poemas de la mar y sus gentes', de Castro-Urdiales). Una altra de les particularitats d'aquest grup és que canta les havaneres a 3 veus; i algunes 'a capella' o amb la companyia d'un piano.

La propera oportunitat que tindreu per gaudir escoltant-lo serà a la XII Nit d'Havaneres, prevista a l'Hospitalet de l'Infant pel dia 5 d'agost.

Integrants:
Gerard Fígols (1a veu i acordió), Toni García (2a veu i guitarra) i Xavier Pardina (3a veu i percussió).

Tècnica de so:
Montserrat Sotero.

Contacte:
Telèfon: 610 80 10 67.

Adreça de correu electrònic:
info@ventfort.net.

Objectius:
Difondre i divulgar l'havanera, des dels seus orígens fins a l'actualitat; i donar a conèixer el seu estil, la seva forma d'entendre l'havanera.

Principals activitats:
Estudi de l'havanera a l'Aragó i al nord de la Comunitat Valenciana; conferències sobre la història de l'havanera; cantades i concerts d'havaneres dins i fora del municipi; i participació en els actes culturals i les festes majors de Vandellòs i l'Hospitalet de l'Infant.

Any de fundació:
1996.

Les entrevistes de la ràdio

Magda Perich,

un dels membres fundadors del Foment Cultural

Magda Perich, vocal de la secció de sardanes del Foment Cultural de l'Hospitalet de l'Infant, rebrà a la tardor a Organyà, uns dels Premis Sardana 2011. En concret, el Premi a la Dedicació. Això li ha fet saber la Federació Sardanista de Catalunya i l'Obra del Ballet Popular, que cada any concedeixen aquests guardons a persones, entitats i institucions que han desenvolupat una tasca de difusió i defensa de la sardana.

Suposem que està contentíssima amb el premi, oi?
Doncs sí, sempre és gratificant que es reconegui la feina que es fa amb il·lusió i convenciment, i més si es produeix en un entorn injustament ignorat com és l'àmbit sardanista en l'actualitat. També és un estímul per seguir fent tot el que pugui per la difusió i el coneixement de la sardana.

Com veu la sardana i els joves o les noves generacions?
És un tema que es repeteix constantment, com si fos un problema del nostres dies i de la nostra joventut, però fa molts anys que es planteja i la sardana segueix viva. No com en altres temps, perquè tot canvia, i les alternatives que avui en dia s'ofereixen als joves no tenen res a veure amb les que tenia el jovent de fa 50 anys. Hi ha tanta diversificació d'ofertes d'esbarjo, que la sardana és tant sols una cosa més. I, a més, ja no té el sentit reivindicatiu d'altres èpoques, en què per a molts era un senyal d'identitat, una forma de reivindicar uns drets i uns objectius que ens eren negats de manera menys solapada que ara. Però segueix sent un dels senyals que més ens caracteritzen com a poble i com a manera de sentir i de fer les coses.

I les sardanes al nostre municipi?
Aquest és un tema que em preocupa especialment. Els que fins ara hem esmerçat els nostres esforços en el seu ensenyament i la seva difusió ens anem fent grans, i hauríem de poder comptar amb el relleu generacional perquè la sardana no acabés sent una desconeguda al nostre poble. Ens cal saba nova que n'agafi les regnes, i des d'aquí faig una crida als qui s'hi vulguin implicar. Tindran les portes obertes de bat a bat.

L'emissora municipal celebra la festa del seu 23è aniversari amb ball i sortejos

Dissabte 2 de juliol a la nit va tenir lloc la Festa de la Ràdio a la Plaça Berenguer d'Entença. En aquest escenari, l'emissora municipal, Ràdio l'Hospitalet de l'Infant, va celebrar el seu 23è aniversari, amb un ball amb l'orquestra Solimar i el sorteig de diversos regals, com ara un viatge a Mallorca per a 2 persones, entrades a PortAventura i a l'Aquopolis, etc. Des de La Revista, felicitem els grans professionals que integren la Ràdio per la seva trajectòria. Per molts anys!

Ràdio l'Hospitalet de l'Infant rep un guardó per la seva difusió de l'havanera

L'emissora municipal ha guanyat un dels premis '2x4.. a ritme d'havanera' que atorga la Fundació Ernest Morató amb el propòsit de reconèixer la tasca de difusió de l'havanera que duu a terme emetent des de l'any 2000 el programa setmanal 'Havaneres vora la mar', presentat per Xavier Pardina. Diumenge 3 de juliol, va rebre'l a Calella de Palafrugell. En anteriors edicions, han rebut aquest reconeixement cantants tan conegudes com Nina i Lucrecia; i mitjans de comunicació com Ràdio 4 i TV3.

Novetats televisives per a la propera temporada

La Televisió de Vandellòs (TVV) ja està treballant en la programació que oferirà després de l'estiu, quan comenci la nova temporada. Entre les novetats que està preparant, destaca un espai dedicat a les entitats locals, que servirà per difondre la seva activitat i involucrar més la gent del poble en la televisió del municipi. La idea és fer un programa, en format reportatge, a través del qual es doni a conèixer com és, on està ubicada i què fa cada associació.

Horari de trens

Tortosa – L'Hosp. de l'Infant – Cambrils – Tarragona – Barcelona Sants

RE*	06.15	06.51	07.01	07.21	08.35
RE	07.48	08.27	08.37	08.56	10.05
CE	09.18	09.56	10.05	10.32	11.35
RE	10.45	11.26	11.36	11.56	13.05
CE	13.24	14.00	14.08	14.28	15.35
CE	15.54	16.29	16.39	16.58	18.05
CE	17.25	17.59	18.11	18.30	19.35
CE	18.03	18.37	18.46	19.12	20.35
CE	18.50	19.26	19.37	19.57	21.05
CE	19.12	19.59	20.11	20.39	21.40
RE	19.36	20.16	20.33	21.00	22.05

Barcelona Sants – Tarragona – Cambrils – L'Hosp. de l'Infant – Tortosa

RE**	06.03	07.06	07.30	07.39	08.17
CE	08.03	09.07	09.27	09.40	10.15
RE	09.33	10.37	10.55	11.05	11.49
CE	11.03	12.06	12.23	12.32	13.12
CE	13.33	14.34	14.51	15.01	15.42
CE	15.03	16.06	16.25	16.40	17.20
CE	16.33	17.36	17.58	18.11	18.47
RE	18.03	19.08	19.33	19.45	20.28
RE	19.33	20.38	21.00	21.13	21.51
CE	21.03	22.07	22.28	22.37	23.16

* No circula els diumenges ni el 24/06, 11/09, 12/10, 1/11, 6 i 8/12.
** No circula els diumenges ni els dies 22,23 i 25/04; 13, 24 i 25/06; 15/08, 24/09, 12/10, 1/11 i 6 i 8/12

Més informació: 902 320 320 i www.renfe.es Horaris vàlids des del 19/12/2010

Demografia

NAIXEMENTS

Clara Fernández Lledó 08/03/2011
Aitor Oyhamburu Peña 30/03/2011
Ana Torrell Gómez 03/04/2011
Daniela Codoñer Bernabeu 21/04/2011
Isaac Pino Arbós 28/04/2011
Sami Guerch 07/05/2011
Anina Manuel Garcia 20/05/2011
Claudia Miralles Gómez 22/05/2011
Pablo Garcia Haro 25/05/2011
Alba Navarro Tomé 01/06/2011
Ènia Cabacés Villarreal 17/06/2011
Jordina Lanceta Gil 19/06/2011
Adriana Alias Mangrané..... 30/06/2011

MATRIMONIS

Antonio Martínez Sánchez i
Carmen Lucía Ramos 05/04/2011
Maik Schwarz i Nora Ina Klebe 07/04/2011
Juan Molgo Aniceto i
Lydia Sandralarriera Méndez 17/04/2011
Ruben Sanabra Ramos i
Anabel Jiménez Alcalde 23/04/2011
Delanio Marcos Ramos i
Cecilia Paola Posse Ifran 12/05/2011
Luis Cástor González Préstamo i
Maria Isabel Garces Cano 13/05/2011
Oscar Beltran Ramal i
Victoria Belényebras Boqué 14/05/2011
Marcelo Sabaté Zambudio i
Susana González López 15/05/2011
José Lima Cortés i
Olga Castellví Reche 14/05/2011
Joaquín Casagran Garcia i
Estefania Enri Fernández 04/06/2011
Albert Domènech Boquera i
Rosa Blanco Saladié 04/06/2011

DEFUNCIONS

Francisca Margalef Marques 05/03/2011
Maria Teresa Rodríguez Rodríguez ..24/03(2011
Enrique Flores Molina 05/04/2011
Frederic Barceló Domènech..... 21/04/2011
Maria Saladié Boquera 25/04/2011
Joan Teixidó Ribera 05/05/2011
Maria Brull Barberà..... 13/05/2011
Juan Antonio García Jiménez..... 26/06/2011

Horari d'autobusos

Autocars Hife • www.hife.es • Informació 902 119 814
Autocars Plana - Línia Tivissa-Reus • www.autocarsplana.com • Informació 977 214 475

REUS - CAMBRILS - HOSPITALET DE L'INFANT - TIVISSA

POBLACIONS	DE DILLUNS A DIVENDRES FEINERS								DISSABTES FEINERS				DIUMENGES I FESTIUS			
TIVISSA	06'45	—	—	—	14'45	—	—	—	07'15	—	—	—	—	—	—	—
VANDELLOS	07'00	—	—	—	15'00	—	—	—	07'30	—	—	—	—	—	—	—
MASBOQUERA	07'02	—	—	—	15'05	—	—	—	07'37	—	—	—	—	—	—	—
MASRIUDOMS	07'04	—	—	—	15'08	—	—	—	07'39	—	—	—	—	—	—	—
L'HOSPITALET DE L'INFANT	07'15	09'45	10'45	13'15	15'15	16'15	18'45	21'15	07'40	10'30	15'15	21'15	10'30	13'15	18'00	21'15
MIAMI PLATJA	07'20	09'50	10'50	13'20	15'20	16'20	18'50	21'20	07'45	10'35	15'20	21'20	10'35	13'20	18'05	21'20
CAMBRILS	07'45	10'15	11'15	13'45	15'45	16'45	19'15	21'45	08'10	11'00	15'45	21'45	11'00	13'45	18'30	21'45
REUS	08'30	11:00	12'30	14'30	16'30	17'30	20'00	22'30	08'40	11'45	16'33	22'30	11'45	14'30	19'15	22'30

POBLACIONS	DE DILLUNS A DIVENDRES FEINERS								DISSABTES FEINERS				DIUMENGES I FESTIUS			
REUS (Estació bus)	08'35	09'30	11'50	13'15	15'00	17'20	18'45	19'50	09'15	13'15	18'30	20'00	09'15	12'00	16'45	20'00
CAMBRILS	09'00	10'05	12'20	13'45	15'35	18'00	19'15	20'30	09'45	13'45	19'00	20'30	09'45	12'30	17'15	20'30
MIAMI PLATJA	09'30	10'30	13'30	14'15	16'00	18'30	19'45	21'00	10'20	14'05	19'30	21'00	10'20	13'00	17'45	21'00
L'HOSPITALET DE L'INFANT	09'45	10'45	13,15	14'20	16'15	18'45	19'50	21'15	10'30	14'30	19'35	21'15	10,30	13'15	18'00	21'15
MASRIUDOMS	—	—	—	14'25	—	—	19'55	—	—	—	19'40	—	—	—	—	—
MASBOQUERA	—	—	—	14'27	—	—	19'57	—	—	—	19'42	—	—	—	—	—
VANDELLOS	—	—	—	14'35	—	—	20'05	—	—	—	19'53	—	—	—	—	—
TIVISSA	—	—	—	14'45	—	—	20'20	—	—	—	20'05	—	—	—	—	—

Població

Dades actualitzades 01 / 07 / 2011

L'Hospitalet de l'Infant 4.946

Vandellòs 951

Masriudoms 142

Masboquera 73

L'Almadrava 55

Total 6.077

Telèfons d'interés

- Ajuntament de l'Hospitalet 977 82 33 13
- Ajuntament de Vandellòs..... 977 82 40 37
- Ambulàncies..... 061
- Autocars Hife..... 902 11 98 14
- Biblioteca de l'Hospitalet 977 82 21 22
- Biblioteca de Vandellòs..... 977 82 45 12
- Bombers (emergències) ..... 112 i 977 82 34 19
- Bombers (oficines) 977 82 00 19
- CAP ..... 977 82 04 62 - 977 82 03 36
- Casa de la Vila 977 82 33 13
- Casal d'avis de l'Hospitalet 977 82 31 21
- Casal d'avis de Vandellòs 977 82 43 64
- Casal de l'Hospitalet 977 82 30 06
- Casal de Masboquera 977 82 43 44
- Casal de Masriudoms 977 82 44 10
- Clínica rural 977 82 40 21
- Creu Roja (ambulàncies) 977 81 11 17
- Emissora municipal 977 82 00 14
- Escola de Música (Vandellòs) 977 82 42 34
- Escola de Música (l'Hospitalet) 977 82 37 14
- Escola Mestral 977 82 31 90
- Escola Valdelors 977 82 40 14
- Farmàcia Aragonès 977 82 30 59
- Farmàcia Gavaldà 977 82 41 64
- FECSA 977 77 00 77
- FECSA (Avaries) 900 23 23 23
- Funeràries Cambrils 977 36 02 81
- Funeràries Tortosa 977 44 08 71
- Hifrensa (Alberg) 977 82 34 40
- Hifrensa (bar) 977 82 30 06
- INS Berenguer d'Entença 977 82 04 27
- IDETSA 977 82 08 20
- Llar d'Infants l'Hospitalet 977 82 04 61
- Llar d'Infants Vandellòs 977 82 40 03
- Locals Culturals Vandellòs 977 82 42 34
- Mossos d'Esquadra 088
- Notaria 977 82 32 59
- Oficina de Turisme 977 82 33 28
- Patronat Municipal d'Esports 977 82 05 23
- Pavelló Poliesportiu Vandellòs 977 82 43 54
- Policia Local 609 30 89 45
- Port Esportiu (Club Nàutic) 977 82 30 04
- Protecció Civil 1006
- Ràdio l'Hospitalet 977 82 00 14
- Tanatori municipal 977 36 02 81
- Telefònica (Avaries) 1 002
- Televisió de Vandellòs 977 82 43 60

Autobús municipal

DE DILLUNS A DIVENDRES

VANDELLÒS — L'HOSPITALET — L'ALMADRAVA

Vandellòs Benzinera	Vandellòs Cao Mosquet	Masboquera	Masriudoms	Vancesa Park	Pol. Industrial	Urb. Infant	L'Hospitalet Casa de la Vila	L'Hospitalet Plaça Berenguer	Port Esportiu	Zona Àster piscina	L'Alcantarilla Arenal	Camping Templo del	L'Almadrava
8:00	8:02	8:05	8:10	8:15	8:20	8:25	8:30						
9:05	9:07	9:10	9:15	9:20		9:25	9:30		9:35	9:40	9:42	9:47	10:00
11:15	11:17	11:20	11:25	11:30		11:35	11:40			11:45	11:47		
12:22	12:24	12:27	12:30			12:35	12:40			12:45	12:47	12:50	13:05
14:50	14:52	14:55	15:00	15:05		15:10	15:15			15:20	15:23		
15:50	15:52	15:55	16:00			16:05	16:10			16:15	16:18		
16:50	16:52	16:55	17:00	17:05		17:10	17:15-17:45			17:50	17:53		
18:20	18:22	18:25	18:30		18:35	18:40	18:45			18:48	18:50		
19:15	19:17	19:20	19:25			19:30	19:35			19:40	19:43		

L'ALMADRAVA — L'HOSPITALET— VANDELLÒS

L'Almadrava	Camping Templo del Sol	L'Alcantarilla Arenal	Zona Àster (Piscina)	L'Hospitalet Port Esportiu	L'Hospitalet P. Berenguer	L'Hospitalet Casa la Vila	Urb.Infant	Pol. Industrial	Vancesa Park	Masriudoms	Masboquera	Vandellòs (Cao Mosquet)	Vandellòs Benzinera
					8:30	8:35	8:40		8:45	8:48	8:55	9:00	
10:00	10:15	10:18	10:20		10:25	10:27	10:30	10:35		10:40	10:43	10:45	11:15
		11:47			11:50	11:52	11:55		12:00	12:05	12:08	12:20	12:22
13:05	13:20	13:23	13:25		13:30	13:32	13:35			13:40	13:43	13:45	13:50
		15:23			15:28	15:30	15:35			15:40	15:43	15:45	15:50
		16:18			16:23	16:25	16:30		16:35	16:40	16:43	16:45	16:50
		17:53			17:58	18:00	18:05			18:10	18:13	18:15	18:20
		18:50			18:53	18:55	19:00			19:05	19:08	19:10	19:12
		19:43			19:48	19:50	19:55			20:00	20:03	20:05	20:10

BUS JOVE
Via les nits d'estiu

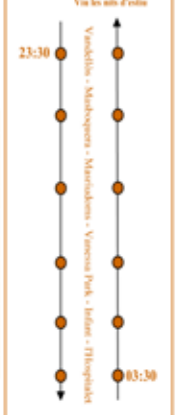

Dies de servei
Juliol 2-9-16-23-30
Agost 6-13-14-20-27 /Setembre 3-10

Horaris Dissabtes matins

La sortida serà de Vandellòs a les 9:05 i l'arribada a Vandellòs a les 13:50 seguint el mateix trajecte dels matins.

Concordança línia Plana Reus
Descans

Contacta amb l'Ajuntament

www.vandellos-hospitalet.cat

Visiteu la pàgina web de l'Ajuntament on podreu trobar el llistat d'adreces electròniques, telèfons i webs d'interès (a la secció "Ajuntament"), l'agenda d'activitats i tota la informació sobre el municipi.

Telèfons Ajuntament: 977824037 (Vandellòs) i 977823313 (L'Hospitalet)

Festes

Sant Joan a l'Hospitalet de l'Infant. foto: Teo Castillo

Sant Joan a Vandellòs. foto: Remi Margalef

Processó de Sant Pere a l'Hospitalet. foto: Claudia Reina

Dinar de Sant Pere al Casal d'avis de l'Hospitalet. foto: Ana Sheptura

foto: Ferran Castellnou

Festa Major de Gavadà.

Festa Major de Remullà.

foto: Eduard Margalef

Festa de la Germandat:

foto: Eduard Margalef

Guanyadors del Concurs de fotos del Centre d'Estudis de la Vall.

foto: Eduard Margalef

La nova junta del Grup de Dones Alamanda a l'exposició de puzzles.

Imatges de diversos actes destacats

Participants del 8è Mosaic Gastronòmic. foto: Beatriz Higueras

1.700 degustacions d'arreu del món al 8è Mosaic Gastronòmic. foto: Beatriz Higueras

II Fira d'abril a l'Hospitalet. foto: Ferran Castellnou

Desfilada de moda flamenca a l'Hospitalet. foto: Ferran Castellnou

L'equip de l'Hospitalet, 3er al V Torneig de Veterans Josep Seguer. foto: Penya Barça de l'Hospitalet

La 17ª Trobada de puntaires. foto: Ferran Castellnou

Exposició de pintura de Manel Castellnou i M. Victòria Margalef. foto: Cedida per Manel Castellnou

XXIV Aplec de sardanes de Vandellòs. foto: Jordi Marcó

celebrats al municipi

Quo Vadis tornarà a presentar 'La venganza de don Mendo' el 5 i 6 d'agost a l'Hospitalet. foto: Pep Gil

L'Escola de Música, a la Trobada de combos de Torroella de Montgrí. foto: Escola de Música

Un dels concerts inaugurals que va oferir l'Escola de Música. foto: Jordi Marcó

Lliurament del premi 'codony' del 1er campionat de mus a l'aire lliure. foto: El Cercle

Concert de sarsuela de la Coral Arsis. foto: Jordi Marcó

Els guanyadors del II Open MP BATA Pitch & Putt. foto: La Figuerola

Una de les activitats del Fitness Show. foto: Àrea d'Esports

Acampada de l'AMPA de Valdelors a Castelló. foto: Eduard Margalef

XII Mostra de dansa de Vandellòs. foto: Montse Sotero

Foto històrica

La bona amistat perdura, com demostren aquests veïns de Vandellòs que són amics des de fa més de 60 anys. D'esquerra a dreta: Jordi Gil Margalef, Josep Domènech Barceló, Josep Gil Pla, i Joan Gil Domènech. Foto actual: Eduard Margalef.